

KURUL KARARLARI İSTATİSTİKLERİ

DÖNEM

2007 Yılı 6 Aylık

	İSİM-ÜNVAN	İMZA	TARİH
HAZIRLAYAN	BERÇİN BAŞAK DOĞAN İstatistikçi		23.07.2007
ONAY	BİROL TERLEMEZ İstatistik ve Sicil İzleme Dairesi Başkanı		23.07.2007

GİRİŞ

4734 sayılı Kamu İhale Kanununun 53/b-4 maddesi ile yapılan ihaleler ve sözleşmelerle ilgili Kurum tarafından belirlenen şekilde bilgi toplama, adet, tutar ve diğer konular itibariyle istatistikler oluşturma ve yayımlama görevi Kamu İhale Kurumuna verilmiştir.

Kamu İhale Kurumunun Teşkilatı İle Kurum Personelinin Mali ve Sosyal Hakları, Çalışma Usul ve Esasları Hakkında Yönetmeliğin 25 inci maddesi ile de bu görevleri yerine getirmekle İstatistik ve Sicil İzleme Dairesi Başkanlığı görevlendirilmiştir.

Bu kapsamda, İstatistik ve Sicil İzleme Dairesi tarafından İhalelere Karşı Yapılacak İdari Başvurulara Ait Yönetmelik uyarınca 01.01.2007 tarihinden 30.06.2007 tarihine kadar elde edilen tüm veriler incelenerek bu rapor hazırlanmıştır.

Bu sayede ilgili dönemde ortaya çıkan eğilimler incelenerek gerekli analizler yapılmış ve sonuçlar çeşitli tablo ve grafiklerde gösterilmiştir.

Kararlar	Adet	Yüzde(%)
İnceleme Kararları	3.410	96,06
Düzenleyici Kararlar	100	2,82
Yönetmel Kararlar	40	1,13
Toplam	3.550	100

2007 yılının ilk 6 ayında Kamu İhale Kurulu 3.550 adet karar almıştır. Bunun 3.410 adedi (%96,06) İnceleme Kararı, 100 adedi (%2,82) Düzenleyici Karar ve 40 adet (%1,13) Yönetmel Karardan oluşmaktadır. Görüldüğü gibi 4734 sayılı Kanun kapsamında yapılan ihalelere ilişkin başvurular ve iddialar üzerine yapılan inceleme sonucu alınan kararlar Kurulun iş yükünün büyük bölümünü oluşturmaktadır.

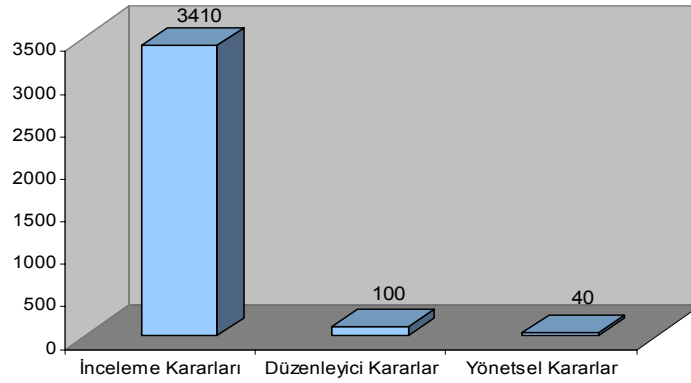

A. İnceleme Kararları

	Mal		Hizmet		Yapım		Toplam	
	Adet	Yüzde	Adet	Yüzde	Adet	Yüzde	Adet	Yüzde
İtirazen Şikayet Kararları	350	52,79	1.211	56,46	244	40,60	1.805	52,95
İddiaların İncelenmesi Kararları	81	12,22	161	7,51	166	27,62	408	11,97
Ara Kararlar	222	33,48	751	35,01	153	25,46	1.126	33,03
Yargı Kararlarına Uyma Kararları	10	1,51	22	1,03	38	6,32	71	2,05
Toplam	663	100	2.145	100	601	100	3.410	100

2007 yılının ilk 6 ayında toplam 3.410 adet İnceleme Kararı alınmış olup bunun 1.805 adet (%52,95) ini İtirazen Şikayet kararları, 408 adet (%11,97) ini İddiaların İncelenmesi kararları, 1.126 adet (%33,03) ini Ara kararlar ve 71 adet (%2,05) ini Yargı Kararlarına Uyma kararları oluşturmaktadır.

İtirazen şikayet başvurularının oransal olarak hizmet alımlarında, iddiaların incelenmesi taleplerinin ise yapım ihalelerinde daha çok olduğu görülmektedir. Ara kararlarla birlikte değerlendirildiğinde ise inceleme kararlarının büyük çoğunluğunu itirazen şikayet başvurusu üzerine alınan kararların oluşturduğu gözlemlenmektedir.

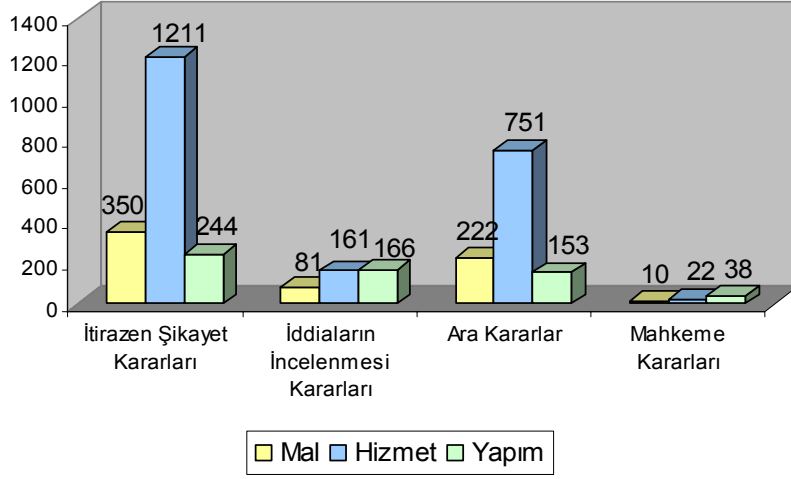

1. Uyuşmazlık Kararları

1.1. İtirazen Şikayet Kararları

	Mal		Hizmet		Yapım		Toplam	
	Adet	Yüzde	Adet	Yüzde	Adet	Yüzde	Adet	Yüzde
Red	236	67,43	717	59,21	153	62,70	1.106	61,27
İptal	83	23,71	356	29,40	49	20,08	488	27,04
Düzeltilici İşlem	31	8,86	138	11,40	42	17,21	211	11,69
Toplam	350	100	1.211	100	244	100	1.805	100

1.805 adet itirazen şikayet başvurusu üzerine alınan kararlara baktığımızda en çok red oranının mal alımlarında, en çok iptal oranının ise hizmet alımlarında gerçekleştiği anlaşılmaktadır. Yapım ihalelerinde ise düzeltilici işlem kararları diğer ihalelere oranla daha yüksek görülmektedir.

	Mal		Hizmet		Yapım		Toplam	
	Adet	Yüzde	Adet	Yüzde	Adet	Yüzde	Adet	Yüzde
Esas Red	129	36,86	441	36,42	93	38,11	663	36,73
İptal	83	23,71	350	28,90	45	18,44	478	26,48
İptal ve İlgili Kuruma/Bakanlığa Bildirim	0	0	6	0,50	4	1,64	10	0,55
Düzeltilici İşlem	31	8,86	135	11,15	39	15,98	205	11,36
Düzeltilici İşlem ve İlgili Kuruma/Bakanlığa Bildirim	0	0,00	3	0,25	3	1,23	6	0,33
Usul Red 21a	22	6,29	33	2,73	19	7,79	74	4,10
Usul Red 21b	4	1,14	7	0,58	1	0,41	12	0,66
Usul Red 21c	32	9,14	45	3,72	11	4,51	88	4,88
Usul Red 21d	28	8,00	61	5,04	9	3,69	98	5,43
Usul Red 21e	20	5,71	125	10,32	19	7,79	164	9,09
Usul Red 21f	1	0,29	1	0,08	1	0,41	3	0,17
Usul Red 21g	0	0	4	0,33	0	0	4	0,22
Toplam	350	100	1.211	100	244	100	1.805	100

*Kararların açıklaması için Ek1'e bakınız.

İtirazen şikayet kararları ayrıntılı olarak incelendiğinde, itirazen şikayet başvurularının %25 inin usul yönünden, %36 sının ise esas yönünden reddedildiği sonucu çıkmaktadır. Toplam 16 başvuru için ise iptal ve düzeltici işlemle birlikte konunun incelenmek ve/veya soruşturulmak üzere ilgili bakanlık/kurum'a bildirilmesine karar verildiği anlaşılmaktadır.

İtirazen Şikayet Kararların Kurumsal Bazda Sınıflandırılması

İtirazen Şikayet Kararların Kurumsal Bazda Sınıflandırılması (Genel)

	Red		İptal		Düzeltilici İşlem		Toplam	
	Adet	Yüzde	Adet	Yüzde	Adet	Yüzde	Adet	Yüzde
Sağlık Bakanlığı	412	37,25	191	39,14	87	41,23	690	38,23
Belediyeler	202	18,26	120	24,59	26	12,32	348	19,28
Yüksek Öğretim Kurumları	100	9,04	48	9,84	24	11,37	172	9,53
Kitler	101	9,13	24	4,92	15	7,11	140	7,76
Bayındırlık ve İskan Bakanlığı	53	4,79	21	4,30	12	5,69	86	4,76
Başbakanlık	43	3,89	19	3,89	7	3,32	69	3,82
Milli Eğitim Bakanlığı	32	2,89	19	3,89	7	3,32	58	3,21
İl Özel İdareleri	32	2,89	16	3,28	6	2,84	54	2,99
Enerji ve Tabii Kaynaklar Bakanlığı	25	2,26	3	0,61	9	4,27	37	2,05
Milli Savunma Bakanlığı	30	2,71	4	0,82	3	1,42	37	2,05
Özel Bütçeli Kurumlar	16	1,45	5	1,02	4	1,90	25	1,39
Tarım ve Köyişleri Bakanlığı	11	0,99	2	0,41	3	1,42	16	0,89
İçişleri Bakanlığı	10	0,90	2	0,41	1	0,47	13	0,72
Ulaştırma Bakanlığı	9	0,81	1	0,20	2	0,95	12	0,66
Çevre ve Orman Bakanlığı	8	0,72	1	0,20	2	0,95	11	0,61
Adalet Bakanlığı	6	0,54	3	0,61	1	0,47	10	0,55
Çalışma ve Sosyal Güvenlik Bakanlığı	8	0,72	1	0,20	1	0,47	10	0,55
Kültür ve Turizm Bakanlığı	3	0,27	6	1,23	0	0,00	9	0,50
Düzenleyici ve Denetleyici Kurumlar	4	0,36	2	0,41	0	0,00	6	0,33
Dışişleri Bakanlığı	1	0,09	0	0,00	0	0,00	1	0,06
TBMM	0	0,00	0	0,00	1	0,47	1	0,06
Genel Toplam	1.106	100	488	100	211	100	1.805	100

Yukarıdaki tabloda itirazen şikayet başvurularının karar sonuçları en üst idare bazında verilmiştir. Karar sonuçları sıralaması yapıldığında, ilk üç sırada Sağlık Bakanlığı, Belediyeler ve Yüksek Öğretim Kurumlarının yer aldığı görülmektedir.

İtirazen Şikayet Kararların Kurumsal Bazda Sınıflandırılması (Mal Alımı)

	Red		İptal		Düzeltilici İşlem		Toplam	
	Adet	Yüzde	Adet	Yüzde	Adet	Yüzde	Adet	Yüzde
Sağlık Bakanlığı	135	57,20	56	67,47	20	64,52	211	60,29
Belediyeler	30	12,71	7	8,43	3	9,68	40	11,43
Yüksek Öğretim Kurumları	22	9,32	11	13,25	3	9,68	36	10,29
Milli Savunma Bakanlığı	12	5,08	0	0,00	2	6,45	14	4,00
Kitler	11	4,66	1	1,20	0	0,00	12	3,43
Başbakanlık	5	2,12	0	0,00	1	3,23	6	1,71
İl Özel İdareleri	3	1,27	1	1,20	1	3,23	5	1,43
Adalet Bakanlığı	3	1,27	2	2,41	0	0,00	5	1,43
İçişleri Bakanlığı	4	1,69	0	0,00	0	0,00	4	1,14
Özel Bütçeli Kurumlar	2	0,85	0	0,00	1	3,23	3	0,86
Milli Eğitim Bakanlığı	2	0,85	1	1,20	0	0,00	3	0,86
Ulaştırma Bakanlığı	3	1,27	0	0,00	0	0,00	3	0,86
Kültür ve Turizm Bakanlığı	0	0,00	2	2,41	0	0,00	2	0,57
Enerji ve Tabii Kaynaklar Bakanlığı	2	0,85	0	0,00	0	0,00	2	0,57
Tarım ve Köyşleri Bakanlığı	1	0,42	1	1,20	0	0,00	2	0,57
Bayındırlık ve İskan Bakanlığı	0	0,00	1	1,20	0	0,00	1	0,29
Çevre ve Orman Bakanlığı	1	0,42	0	0,00	0	0,00	1	0,29
Genel Toplam	236	100	83	100	31	100	350	100

Yukarıdaki tabloda mal alımı ihalelerine yönelik yapılan itirazen şikayet başvurularının karar sonuçları en üst idare bazında verilmiştir. Karar sonuçları sıralaması yapıldığında, ilk üç sırada Sağlık Bakanlığı, Belediyeler ve Yüksek Öğretim Kurumlarının yer aldığı görülmektedir.

İtirazen Şikayet Kararların Kurumsal Bazda Sınıflandırılması (Hizmet Alımı)

	Red		İptal		Düzeltilici İşlem		Toplam	
	Adet	Yüzde	Adet	Yüzde	Adet	Yüzde	Adet	Yüzde
Sağlık Bakanlığı	271	37,80	132	37,08	63	45,65	466	38,48
Belediyeler	136	18,97	91	25,56	16	11,59	243	20,07
Yüksek Öğretim Kurumları	74	10,32	36	10,11	19	13,77	129	10,65
Kitler	76	10,60	23	6,46	11	7,97	110	9,08
Başbakanlık	32	4,46	19	5,34	5	3,62	56	4,62
Bayındırlık ve İskan Bakanlığı	24	3,35	16	4,49	6	4,35	46	3,80
Milli Eğitim Bakanlığı	15	2,09	11	3,09	4	2,90	30	2,48
Enerji ve Tabii Kaynaklar Bakanlığı	16	2,23	3	0,84	3	2,17	22	1,82
Milli Savunma Bakanlığı	17	2,37	3	0,84	0	0,00	20	1,65
Özel Bütçeli Kurumlar	11	1,53	4	1,12	2	1,45	17	1,40
İl Özel İdareleri	7	0,98	6	1,69	1	0,72	14	1,16
Tarım ve Köyişleri Bakanlığı	9	1,26	1	0,28	2	1,45	12	0,99
Çevre ve Orman Bakanlığı	7	0,98	1	0,28	2	1,45	10	0,83
Çalışma ve Sosyal Güvenlik Bakanlığı	7	0,98	1	0,28	1	0,72	9	0,74
Düzenleyici ve Denetleyici Kurumlar	4	0,56	2	0,56	0	0,00	6	0,50
Kültür ve Turizm Bakanlığı	2	0,28	4	1,12	0	0,00	6	0,50
Ulaştırma Bakanlığı	4	0,56	1	0,28	1	0,72	6	0,50
İçişleri Bakanlığı	2	0,28	1	0,28	1	0,72	4	0,33
Adalet Bakanlığı	2	0,28	1	0,28	0	0,00	3	0,25
Dışişleri Bakanlığı	1	0,14	0	0,00	0	0,00	1	0,08
TBMM	0	0,00	0	0,00	1	0,72	1	0,08
Genel Toplam	717	100	356	100	138	100	1.211	100

Yukarıdaki tabloda hizmet alımı ihalelerine yönelik yapılan itirazın şikayet başvurularının karar sonuçları en üst idare bazında verilmiştir. Karar sonuçları sıralaması yapıldığında, ilk üç sırada Sağlık Bakanlığı, Belediyeler ve Yüksek Öğretim Kurumlarının yer aldığı görülmektedir.

İtirazen Şikayet Kararlarının Kurumsal Bazda Sınıflandırılması (Yapım İşi)

	Red		İptal		Düzeltilici İşlem		Toplam	
	Adet	Yüzde	Adet	Yüzde	Adet	Yüzde	Adet	Yüzde
Belediyeler	36	23,53	22	44,90	7	16,67	65	26,64
Bayındırlık ve İskan Bakanlığı	29	18,95	4	8,16	6	14,29	39	15,98
İl Özel İdareleri	22	14,38	9	18,37	4	9,52	35	14,34
Milli Eğitim Bakanlığı	15	9,80	7	14,29	3	7,14	25	10,25
Kitler	14	9,15	0	0,00	4	9,52	18	7,38
Enerji ve Tabii Kaynaklar Bakanlığı	7	4,58	0	0,00	6	14,29	13	5,33
Sağlık Bakanlığı	6	3,92	3	6,12	4	9,52	13	5,33
Yüksek Öğretim Kurumları	4	2,61	1	2,04	2	4,76	7	2,87
Başbakanlık	6	3,92	0	0,00	1	2,38	7	2,87
Özel Bütçeli Kurumlar	3	1,96	1	2,04	1	2,38	5	2,05
İçişleri Bakanlığı	4	2,61	1	2,04	0	0,00	5	2,05
Milli Savunma Bakanlığı	1	0,65	1	2,04	1	2,38	3	1,23
Ulaştırma Bakanlığı	2	1,31	0	0,00	1	2,38	3	1,23
Tarım ve Köyişleri Bakanlığı	1	0,65	0	0,00	1	2,38	2	0,82
Adalet Bakanlığı	1	0,65	0	0,00	1	2,38	2	0,82
Çalışma ve Sosyal Güvenlik Bakanlığı	1	0,65	0	0,00	0	0,00	1	0,41
Kültür ve Turizm Bakanlığı	1	0,65	0	0,00	0	0,00	1	0,41
Genel Toplam	153	100	49	100	42	100	244	100

Yukarıdaki tabloda yapım işi ihalelerine yönelik yapılan itirazın şikayet başvurularının karar sonuçları en üst idare bazında verilmiştir. Karar sonuçları sıralaması yapıldığında, ilk üç sırada Belediyeler, Bayındırlık ve İskan Bakanlığı ve İl Özel İdarelerinin yer aldığı görülmektedir.

1.2. İddiaların İncelenmesi Kararları

	Mal		Hizmet		Yapım		Toplam	
	Adet	Yüzde	Adet	Yüzde	Adet	Yüzde	Adet	Yüzde
İddiaların yerinde bulunmadığına	17	26,15	72	60,50	117	82,39	206	63,19
İlgili Kuruma/Bakanlığa bildirim	48	73,85	47	39,50	25	17,61	120	36,81
Genel Toplam	65	100	119	100	142	100	326	100

İddiaların incelenmesi kararları, itirazın şikayet başvurularının usul yönünden reddedilmesi üzerine konunun iddiaların incelenmesi kapsamında değerlendirilmesi, Kanun kapsamındaki ihalelere ilişkin olarak kamuoyuna yansıyan ciddi ve somut nitelikteki ihale mevzuatına aykırılık iddialarından gerekli görülenlerin incelenmesi ve Kuruma ulaşan iddiaların incelenmesi istemli yazılı başvurular üzerine verilen kararlardan oluşmaktadır.

	Mal		Hizmet		Yapım		Toplam	
	Adet	Yüzde	Adet	Yüzde	Adet	Yüzde	Adet	Yüzde
İddiaların incelenmesine geçilmesine ve KİK tarafından yapılmasına	16	19,51	42	51,22	24	29,27	82	25,15

İtirazen şikayet başvurularının usul yönünden reddedilmesi üzerine konunun iddiaların incelenmesi kapsamında değerlendirilmesi sonucu 82 adet başvuruda iddiaların incelenmesine geçilmesine ve incelemenin Kamu İhale Kurulu tarafından yapılmasına karar verilmiştir. 82 başvuru için iddiaların incelenmesine karar verildiği için yukarıdaki tabloda bunlar toplam iddiaların incelenmesine ilişkin verilen kararlara dahil edilmemiştir.

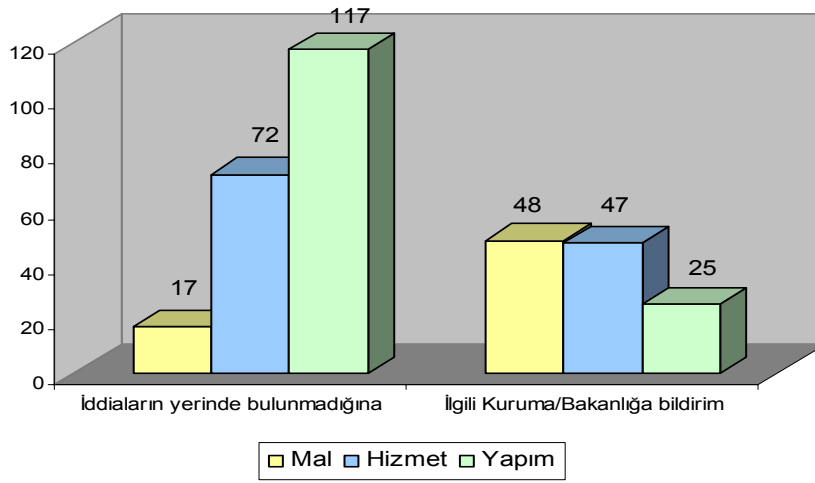

İddiaların İncelenmesi Kararlarının Kurumsal Bazda Sınıflandırılması

İddiaların İncelenmesi Kararlarının Kurumsal Bazda Sınıflandırılması (Genel)

	İddiaların Yerinde Bulunmadığı		İlgili Kuruma/Bakanlığa Bildirim		Genel Toplam	
	Adet	Yüzde	Adet	Yüzde	Adet	Yüzde
Sağlık Bakanlığı	36	17,48	44	36,67	80	24,54
Belediyeler	38	18,45	35	29,17	73	22,39
Başbakanlık	38	18,45	6	5,00	44	13,50
İl Özel İdareleri	29	14,08	2	1,67	31	9,51
Enerji ve Tabii Kaynaklar Bakanlığı	22	10,68	3	2,50	25	7,67
Bayındırlık ve İskan Bakanlığı	16	7,77	7	5,83	23	7,06
Milli Eğitim Bakanlığı	6	2,91	10	8,33	16	4,91
Yüksek Öğretim Kurumları	4	1,94	4	3,33	8	2,45
Kitler	1	0,49	5	4,17	6	1,84
Adalet Bakanlığı	3	1,46	1	0,83	4	1,23
İçişleri Bakanlığı	3	1,46	0	0,00	3	0,92
Hatay İli İhaleleri	3	1,46	0	0,00	3	0,92
Özel Bütçeli Kurumlar	3	1,46	0	0,00	3	0,92
Çalışma ve Sosyal Güvenlik Bakanlığı	1	0,49	1	0,83	2	0,61
Tarım ve Köy İşleri Bakanlığı	1	0,49	0	0,00	1	0,31
Çevre ve Orman Bakanlığı	0	0,00	1	0,83	1	0,31
Kültür ve Turizm Bakanlığı	0	0,00	1	0,83	1	0,31
Milli Savunma Bakanlığı	1	0,49	0	0,00	1	0,31
Ulaştırma Bakanlığı	1	0,49	0	0,00	1	0,31
Genel Toplam	206	100	120	100	326	100

Yukarıdaki tabloda iddiaların incelenmesi başvurularının karar sonuçları en üst idare bazında verilmiştir. Karar sonuçları sıralaması yapıldığında, ilk üç sırada Sağlık Bakanlığı, Belediyeler, Başbakanlığa bağlı ve ilgili Kuruluşların yer aldığı görülmektedir.

İddiaların İncelenmesi Kararlarının Kurumsal Bazda Sınıflandırılması (Mal Alımı)

	İddiaların Yerinde Bulunmadığı		İlgili Kuruma/Bakanlığa Bildirim		Genel Toplam	
	Adet	Yüzde	Adet	Yüzde	Adet	Yüzde
Sağlık Bakanlığı	3	17,65	31	64,58	34	52,31
Belediyeler	7	41,18	8	16,67	15	23,08
Başbakanlık	2	11,76	4	8,33	6	9,23
Kitler	0	0,00	2	4,17	2	3,08
Bayındırlık ve İskan Bakanlığı	2	11,76	0	0,00	2	3,08
Adalet Bakanlığı	1	5,88	1	2,08	2	3,08
Yüksek Öğretim Kurumları	0	0,00	1	2,08	1	1,54
Hatay ili ihaleleri	1	5,88	0	0,00	1	1,54
Milli Savunma Bakanlığı	1	5,88	0	0,00	1	1,54
Milli Eğitim Bakanlığı	0	0,00	1	2,08	1	1,54
Tarım ve Köy İşleri Bakanlığı	0	0,00	0	0,00	0	0,00
Genel Toplam	17	100	48	100	65	100

Yukarıdaki tabloda mal alımı ihalelerine yönelik iddiaların incelenmesi başvurularının karar sonuçları en üst idare bazında verilmiştir. Karar sonuçları sıralaması yapıldığında, ilk üç sırada Sağlık Bakanlığı, Belediyeler, Başbakanlığa bağlı ve ilgili Kuruluşların yer aldığı görülmektedir.

İddiaların İncelenmesi Kararlarının Kurumsal Bazda Sınıflandırılması (Hizmet Alımı)

	İddiaların Yerinde Bulunmadığı		İlgili Kuruma/Bakanlığa Bildirim		Genel Toplam	
	Adet	Yüzde	Adet	Yüzde	Adet	Yüzde
Sağlık Bakanlığı	32	44,44	13	27,66	45	37,82
Belediyeler	14	19,44	16	34,04	30	25,21
Milli Eğitim Bakanlığı	4	5,56	5	10,64	9	7,56
Enerji ve Tabii Kaynaklar Bakanlığı	4	5,56	3	6,38	7	5,88
Yüksek Öğretim Kurumları	3	4,17	2	4,26	5	4,20
İçişleri Bakanlığı	3	4,17	0	0,00	3	2,52
Başbakanlık	1	1,39	2	4,26	3	2,52
Bayındırlık ve İskan Bakanlığı	3	4,17	0	0,00	3	2,52
Kitler	0	0,00	3	6,38	3	2,52
Çalışma ve Sosyal Güvenlik Bakanlığı	1	1,39	1	2,13	2	1,68
Özel Bütçeli Kurumlar	2	2,78	0	0,00	2	1,68
Adalet Bakanlığı	2	2,78	0	0,00	2	1,68
Çevre ve Orman Bakanlığı	0	0,00	1	2,13	1	0,84
İl Özel İdareleri	1	1,39	0	0,00	1	0,84
Hatay İli İhaleleri	1	1,39	0	0,00	1	0,84
Kültür ve Turizm Bakanlığı	0	0,00	1	2,13	1	0,84
Ulaştırma Bakanlığı	1	1,39	0	0,00	1	0,84
Genel Toplam	72	100	47	100	119	100

Yukarıdaki tabloda hizmet alımı ihalelerine yönelik iddiaların incelenmesi başvurularının karar sonuçları en üst idare bazında verilmiştir. Karar sonuçları sıralaması yapıldığında, ilk üç sırada Sağlık Bakanlığı, Belediyeler ve Milli Eğitim Bakanlığının yer aldığı görülmektedir.

İddiaların İncelenmesi Kararlarının Kurumsal Bazda Sınıflandırılması (Yapım İşi)

	İddiaların Yerinde Bulunmadığı		İlgili Kuruma/Bakanlığa Bildirim		Genel Toplam	
	Adet	Yüzde	Adet	Yüzde	Adet	Yüzde
Başbakanlık	35	29,91	0	0,00	35	24,65
İl Özel İdareleri	28	23,93	2	8,00	30	21,13
Belediyeler	17	14,53	11	44,00	28	19,72
Bayındırlık ve İskan Bakanlığı	11	9,40	7	28,00	18	12,68
Enerji ve Tabii Kaynaklar Bakanlığı	18	15,38	0	0,00	18	12,68
Milli Eğitim Bakanlığı	2	1,71	4	16,00	6	4,23
Yüksek Öğretim Kurumları	1	0,85	1	4,00	2	1,41
hatay ili ihaleleri	1	0,85	0	0,00	1	0,70
Özel Bütçeli Kurumlar	1	0,85	0	0,00	1	0,70
Sağlık Bakanlığı	1	0,85	0	0,00	1	0,70
Tarım ve Köy İşleri Bakanlığı	1	0,85	0	0,00	1	0,70
Kitler	1	0,85	0	0,00	1	0,70
Genel Toplam	117	100	25	100	142	100

Yukarıdaki tabloda yapım işi ihalelerine yönelik iddiaların incelenmesi başvurularının karar sonuçları en üst idare bazında verilmiştir. Karar sonuçları sıralaması yapıldığında, ilk üç sırada Toplu Konut İdaresi başta olmak üzere Başbakanlığa bağlı ve ilgili Kuruluşlar, İl Özel İdareleri ve Belediyelerin yer aldığı görülmektedir.

2. Ara Kararlar

	Mal		Hizmet		Yapım		Toplam	
	Adet	Yüzde	Adet	Yüzde	Adet	Yüzde	Adet	Yüzde
Sürecin Durdurulmasına	14	6,31	104	13,85	9	5,88	127	11,28
Sürecin Durdurulmasına Gerek Bulunmadığına	195	87,84	622	82,82	130	84,97	947	84,10
Diğer	13	5,86	25	3,33	14	9,15	52	4,62
Genel Toplam	222	100	751	100	153	100	1.126	100

Ara Kararlar itirazın şikayet başvurusu üzerine ihale sürecinin durdurulmasına veya durdurulmamasına verilen kararlar ile bilgi, belge isteme vb. itirazın şikayet başvurusunu sonuçlandırmaya yönelik kararlardan oluşmaktadır.

1.126 adet Ara Kararın 127 adedi sürecin durdurulması yönünde, 947 adedi ise süreç durdurulmasına gerek olmadığı şeklindedir. Görüldüğü gibi yüksek oranda ihale sürecinin durdurulmasına gerek bulunmadığı yönünde karar verilmiştir. Bu karar verildiğinde ihale yapan idareler sözleşme öncesindeki tüm işlemleri tamamlamakta yalnızca sözleşme imzalanması işlemini gerçekleştirememektedirler.

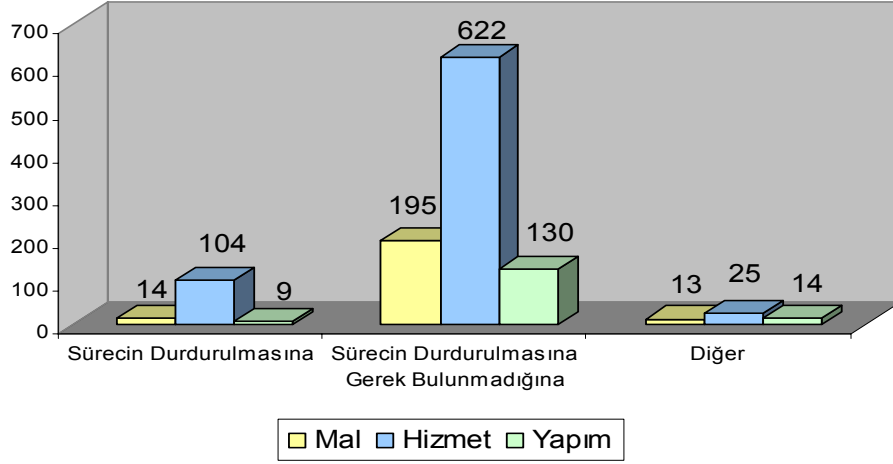

Ara Kararların Kurumsal Bazda Sınıflandırılması

Ara Kararların Kurumsal Bazda Sınıflandırılması (Genel)

	Sürecin durdurulmasına		Sürecin durdurulmasına gerek bulunmadığına		Diğer		Genel Toplam	
	Adet	Yüzde	Adet	Yüzde	Adet	Yüzde	Adet	Yüzde
Sağlık Bakanlığı	46	36,22	398	42,03	15	28,85	459	40,76
Belediyeler	29	22,83	151	15,95	14	26,92	194	17,23
Yüksek Öğretim Kurumları	14	11,02	90	9,50	5	9,62	109	9,68
Kitler	7	5,51	90	9,50	4	7,69	101	8,97
Bayındırlık ve İskan Bakanlığı	4	3,15	47	4,96	2	3,85	53	4,71
Başbakanlık	10	7,87	28	2,96	5	9,62	43	3,82
Enerji ve Tabii Kaynaklar Bakanlığı	1	0,79	31	3,27	1	1,92	33	2,93
İl Özel İdareleri	0	0,00	24	2,53	1	1,92	25	2,22
Milli Eğitim Bakanlığı	5	3,94	19	2,01	0	0,00	24	2,13
Milli Savunma Bakanlığı	2	1,57	17	1,80	1	1,92	20	1,78
Özel Bütçeli Kurumlar	2	1,57	8	0,84	2	3,85	12	1,07
Çevre ve Orman Bakanlığı	4	3,15	5	0,53	1	1,92	10	0,89
Çalışma ve Sosyal Güvenlik Bakanlığı	0	0,00	9	0,95	0	0,00	9	0,80
İçişleri Bakanlığı	2	1,57	7	0,74	0	0,00	9	0,80
Ulaştırma Bakanlığı	0	0,00	8	0,84	0	0,00	8	0,71
Tarım ve Köyişleri Bakanlığı	0	0,00	6	0,63	0	0,00	6	0,53
Adalet Bakanlığı	1	0,79	3	0,32	1	1,92	5	0,44
Kültür ve Turizm Bakanlığı	0	0,00	2	0,21	0	0,00	2	0,18
Dışişleri Bakanlığı	0	0,00	1	0,11	0	0,00	1	0,09
Mahalli İdare Birlikleri	0	0,00	1	0,11	0	0,00	1	0,09
Yargıtay	0	0,00	1	0,11	0	0,00	1	0,09
TBMM	0	0,00	1	0,11	0	0,00	1	0,09
Genel Toplam	127	100	947	100	52	100	1.126	100

Yukarıdaki tabloda ara karar başvurularının karar sonuçları en üst idare bazında verilmiştir. Karar sonuçları sıralaması yapıldığında, ilk üç sırada Sağlık Bakanlığı, Belediyeler ve Yüksek Öğretim Kurumlarının yer aldığı görülmektedir.

Ara Kararların Kurumsal Bazda Sınıflandırılması (Mal Alımı)

	Sürecin durdurulmasına		Sürecin durdurulmasına gerek bulunmadığına		Diğer		Genel Toplam	
	Adet	Yüzde	Adet	Yüzde	Adet	Yüzde	Adet	Yüzde
Sağlık Bakanlığı	10	71,43	130	66,67	4	30,77	144	64,86
Belediyeler	1	7,14	23	11,79	2	15,38	26	11,71
Yüksek Öğretim Kurumları	0	0,00	20	10,26	2	15,38	22	9,91
Kitler	1	7,14	3	1,54	1	7,69	5	2,25
Milli Savunma Bakanlığı	0	0,00	5	2,56	0	0,00	5	2,25
Başbakanlık	0	0,0	1	0,51	2	15,38	3	1,35
Adalet Bakanlığı	1	7,14	1	0,51	1	7,69	3	1,35
Bayındırlık ve İskan Bakanlığı	1	7,14	1	0,51	1	7,69	3	1,35
içişleri bakanlığı	0	0,00	3	1,54	0	0,00	3	1,35
Ulaştırma Bakanlığı	0	0,00	3	1,54	0	0,00	3	1,35
İl Özel İdareleri	0	0,00	2	1,03	0	0,00	2	0,90
Milli Eğitim Bakanlığı	0	0,00	1	0,51	0	0,00	1	0,45
Özel Bütçeli Kurumlar	0	0,00	1	0,51	0	0,00	1	0,45
Tarım ve Köyişleri Bakanlığı	0	0,00	1	0,51	0	0,00	1	0,45
Genel Toplam	14	100	195	100	13	100	222	100

Yukarıdaki tabloda mal alımı ihalelerine yönelik ara karar başvurularının karar sonuçları en üst idare bazında verilmiştir.Karar sonuçları sıralaması yapıldığında, ilk üç sırada Sağlık Bakanlığı, Belediyeler ve Yüksek Öğretim Kurumlarının yer aldığı görülmektedir

Ara Kararların Kurumsal Bazda Sınıflandırılması (Hizmet Alımı)

	Sürecin durdurulmasına		Sürecin durdurulmasına gerek bulunmadığına		Diğer		Genel Toplam	
	Adet	Yüzde	Adet	Yüzde	Adet	Yüzde	Adet	Yüzde
Sağlık Bakanlığı	36	34,62	258	41,48	11	44,00	305	40,61
Belediyeler	22	21,15	99	15,92	4	16,00	125	16,64
Yüksek Öğretim Kurumları	14	13,46	66	10,61	3	12,00	83	11,05
Kitler	5	4,81	76	12,22	2	8,00	83	11,05
Başbakanlık	10	9,62	22	3,54	3	12,00	35	4,66
Bayındırlık ve İskan Bakanlığı	3	2,88	25	4,02	0	0,00	28	3,73
Enerji ve Tabii Kaynaklar Bakanlığı	1	0,96	18	2,89	0	0,00	19	2,53
Milli Eğitim Bakanlığı	3	2,88	8	1,29	0	0,00	11	1,46
İl Özel İdareleri	0	0,00	10	1,61	0	0,00	10	1,33
Çevre ve Orman Bakanlığı	4	3,85	5	0,80	1	4,00	10	1,33
Özel Bütçeli Kurumlar	2	1,92	6	0,96	1	4,00	9	1,20
Milli Savunma Bakanlığı	2	1,92	7	1,13	0	0,00	9	1,20
Çalışma ve Sosyal Güvenlik Bakanlığı	0	0,00	9	1,45	0	0,00	9	1,20
Tarım ve Köyişleri Bakanlığı	0	0,00	4	0,64	0	0,00	4	0,53
Ulaştırma Bakanlığı	0	0,00	3	0,48	0	0,00	3	0,40
İçişleri Bakanlığı	2	1,92	0	0,00	0	0,00	2	0,27
Kültür ve Turizm Bakanlığı	0	0,00	2	0,32	0	0,00	2	0,27
Dışişleri Bakanlığı	0	0,00	1	0,16	0	0,00	1	0,13
Mahalli İdare Birlikleri	0	0,00	1	0,16	0	0,00	1	0,13
Yargıtay	0	0,00	1	0,16	0	0,00	1	0,13
TBMM	0	0,00	1	0,16	0	0,00	1	0,13
Genel Toplam	104	100	622	100	25	100	751	100

Yukarıdaki tabloda hizmet alımı ihalelerine yönelik ara karar başvurularının karar sonuçları en üst idare bazında verilmiştir. Karar sonuçları sıralaması yapıldığında, ilk üç sırada Sağlık Bakanlığı, Belediyeler ve Yüksek Öğretim Kurumlarının yer aldığı görülmektedir.

Ara Kararların Kurumsal Bazda Sınıflandırılması (Yapım İşi)

	Sürecin durdurulmasına		Sürecin durdurulmasına gerek bulunmadığına		Diğer		Genel Toplam	
	Adet	Yüzde	Adet	Yüzde	Adet	Yüzde	Adet	Yüzde
Belediyeler	6	66,67	29	22,31	8	57,14	43	28,10
Bayındırlık ve İskan Bakanlığı	0	0,00	21	16,15	1	7,14	22	14,38
Enerji ve Tabii Kaynaklar Bakanlığı	0	0,00	13	10,00	1	7,14	14	9,15
İl Özel İdareleri	0	0,00	12	9,23	1	7,14	13	8,50
Kitler	1	11,11	11	8,46	1	7,14	13	8,50
Milli Eğitim Bakanlığı	2	22,2	10	7,69	0	0,00	12	7,84
Sağlık Bakanlığı	0	0,0	10	7,69	0	0,00	10	6,54
Milli Savunma Bakanlığı	0	0,00	5	3,85	1	7,14	6	3,92
Başbakanlık	0	0,00	5	3,85	0	0,00	5	3,27
Yüksek Öğretim Kurumları	0	0,00	4	3,08	0	0,00	4	2,61
İçişleri Bakanlığı	0	0,00	4	3,08	0	0,00	4	2,61
Adalet Bakanlığı	0	0,00	2	1,54	0	0,00	2	1,31
Özel Bütçeli Kurumlar	0	0,00	1	0,77	1	7,14	2	1,31
Ulaştırma Bakanlığı	0	0,00	2	1,54	0	0,00	2	1,31
Tarım ve Köyişleri Bakanlığı	0	0,00	1	0,77	0	0,00	1	0,65
Genel Toplam	9	100	130	100	14	100	153	100

Yukarıdaki tabloda yapım işi ihalelerine yönelik ara karar başvurularının karar sonuçları en üst idare bazında verilmiştir. Karar sonuçları sıralaması yapıldığında, ilk üç sırada Belediyeler, Bayındırlık ve İskan Bakanlığı ve Enerji ve Tabii Kaynaklar Bakanlığının yer aldığı görülmektedir.

3. Yargı Kararlarına Uyuma Kararları

Bunlar Kamu İhale Kurulu tarafından itirazın şikayet başvurusu üzerine ve iddiaların incelenmesi sonucu verilen kararlardan dava konusu edilmiş olup mahkemece veya Danıştay tarafından yürütmenin durdurulması ve iptal kararları üzerine Kurulca alınan uyuma kararlarıdır.

B. Düzenleyici Kararlar

2007 yılının ilk 6 ayında alınan 100 adet düzenleyici karar alınmıştır. Bu kararlar yönetmelik, tebliğ vb. düzenleyici metinlerde yapılan değişiklikler, kurumlardan gelen mevzuat değişiklikleri ile ilgili görüş talepleri ve uygulamada karşılaşılan sorunların çözümüne ilişkin görüş talepleri üzerine alınan kararlardan oluşmaktadır.

C. Yönetmel Kararlar

2007 yılının ilk 6 ayında alınan 40 adet yönetmel karar alınmıştır. Bu kararlar personel, idari ve mali işler gibi Kurumun idari işlerine yönelik kararlardan oluşmaktadır.

D. Kurumsal Sınıflandırma

1. Uyuşmazlık Kararlarının İhale Türlerine Göre Bakanlık/Kurum Bazında Sınıflandırılması

	Mal		Hizmet		Yapım		Toplam	
	Adet	Yüzde	Adet	Yüzde	Adet	Yüzde	Adet	Yüzde
Sağlık Bakanlığı	253	58,70	522	38,05	15	3,66	790	35,70
Belediyeler	59	13,69	287	20,92	105	25,61	451	20,38
Yüksek Öğretim Kurumları	38	8,82	140	10,20	11	2,68	189	8,54
Kitler	15	3,48	114	8,31	20	4,88	149	6,73
Başbakanlık	13	3,02	61	4,45	39	9,51	113	5,11
Bayındırlık ve İskan Bakanlığı	3	0,70	50	3,64	60	14,63	113	5,11
İl Özel İdareleri	5	1,16	16	1,17	67	16,34	88	3,98
Milli Eğitim Bakanlığı	4	0,93	40	2,92	37	9,02	81	3,66
Enerji ve Tabii Kaynaklar Bakanlığı	2	0,46	29	2,11	31	7,56	62	2,80
Milli Savunma Bakanlığı	15	3,48	20	1,46	3	0,73	38	1,72
Özel Bütçeli Kurumlar	3	0,70	19	1,38	6	1,46	28	1,27
İçişleri Bakanlığı	4	0,93	9	0,66	5	1,22	18	0,81
Tarım ve Köy İşleri Bakanlığı	3	0,70	12	0,87	3	0,73	18	0,81
Çalışma ve Sosyal Güvenlik Bakanlığı	0	0,00	13	0,95	1	0,24	14	0,63
Adalet Bakanlığı	7	1,62	5	0,36	2	0,49	14	0,63
Çevre ve Orman Bakanlığı	1	0,23	12	0,87	0	0,00	13	0,59
Ulaştırma Bakanlığı	3	0,70	7	0,51	3	0,73	13	0,59
Kültür ve Turizm Bakanlığı	2	0,46	7	0,51	1	0,24	10	0,45
Düzenleyici ve Denetleyici Kurumlar	0	0,00	6	0,44	0	0,00	6	0,27
Hatay İli İhaleleri	1	0,23	1	0,07	1	0,24	3	0,14
Dışişleri Bakanlığı	0	0,00	1	0,07	0	0,00	1	0,05
TBMM	0	0,00	1	0,07	0	0,00	1	0,05
Genel Toplam	431	100	1.372	100	410	100	2.213	100

2007 yılının ilk 6 ayında sonuçlanan şikayet başvurularının, en üst idare bazında yani kurumsal sınıflandırma bazında, adet olarak analizi yapıldığında ilk sırada 790 adet ve %35,7 oranında Sağlık Bakanlığı, ikinci sırada 451 adet ve %20,38 oranında Belediyeler ve üçüncü sırada ise 189 adet ve %8,54 oranında Yüksek Öğretim Kurumları'nın yer aldığı görülmektedir.

İhale yapan İdarelerce Kamu İhale Kurumuna gönderilen sözleşme bilgileri esas alınarak değerlendirme yapılmıştır.

2. Uyuşmazlık Kararlarının Başvuruyu Yapan'a Göre Sınıflandırılması

Başvuruyu Yapanın Türü	Mal		Hizmet		Yapım		Toplam	
	Adet	Yüzde	Adet	Yüzde	Adet	Yüzde	Adet	Yüzde
Tüzel Kişi	369	85,61	1.254	91,40	221	53,90	1.844	83,33
Gerçek Kişi	20	4,64	68	4,96	153	37,32	241	10,89
Kamu Kuruluşu	2	0,46	13	0,95	11	2,68	26	1,17
İş Ortaklığı	1	0,23	14	1,02	7	1,71	22	0,99
Başkanlık Bildirimi	38	8,82	22	1,60	18	4,39	78	3,52
Diğer	1	0,23	1	0,07	0	0,00	2	0,09
Toplam	431	100	1.372	100	410	100	2.213	100

2007 yılının ilk 6 ayında sonuçlanan şikayet başvurularının, başvuruyu yapan idare bazında adet olarak analizi yapıldığında ilk sırada 1.844 adet ve %83,33 oranında Tüzel Kişilerin şikayetçi olduğu, ikinci sırada 241 adet ve %10,89 oranında Gerçek Kişilerin şikayetçi olduğu ve üçüncü sırada ise 78 adet ve %3,52 oranında Başkanlık Bildirimi olduğu görülmektedir.

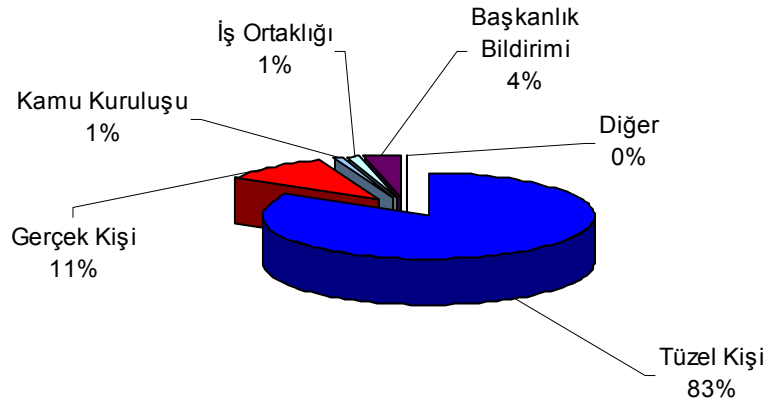

3. Bakanlık/Kurumların İhalelerinin Şikayet Edilme Oranı

3.1. Genel Oran

Kurumsal Sınıflandırma	Şikayet Adedi	Toplam İhale Adedi	Şikayet/İhale
	Adet	Adet	Yüzde
Ulaştırma Bakanlığı	13	41	31,71
Kültür ve Turizm Bakanlığı	10	51	19,61
Dışişleri Bakanlığı	1	7	14,29
Düzenleyici ve Denetleyici Kurumlar	6	58	10,34
Başbakanlık	113	1.116	10,13
TBMM	1	11	9,09
Enerji ve Tabii Kaynaklar Bakanlığı	62	699	8,87
Bayındırlık ve İskan Bakanlığı	113	1.646	6,87
İl Özel İdareleri	88	1.325	6,64
Kitler	149	2.550	5,84
Tarım ve Köyişleri Bakanlığı	18	371	4,85
Sağlık Bakanlığı	790	18.471	4,28
Belediyeler	451	11.671	3,86
Çalışma ve Sosyal Güvenlik Bakanlığı	14	375	3,73
Yüksek Öğretim Kurumları	189	5.090	3,71
Özel Bütçeli Kurumlar	28	979	2,86
Milli Eğitim Bakanlığı	81	3.763	2,15
Adalet Bakanlığı	14	748	1,87
Çevre ve Orman Bakanlığı	13	1.123	1,16
İçişleri Bakanlığı	18	1.658	1,09
Milli Savunma Bakanlığı	38	4.263	0,89
Diğer	3	324	0,93
Toplam	2.213	56.340	3,93

Yukarıdaki tabloda kurumumuza yapılan şikayetlerin, ihaleyi yapan Bakanlık/Kurumların Kanun kapsamında gerçekleştirdikleri ve sözleşme sonuçlarını Kamu İhale Kurumuna gönderilen ihalelere yönelik oranları verilmiştir.

3.2. Mal Alımlarına İlişkin Oran

Kurumsal Sınıflandırma	Şikayet Adedi	Toplam İhale Adedi	Şikayet/İhale
	Adet	Adet	Yüzde
Ulaştırma Bakanlığı	3	7	42,86
Kültür ve Turizm Bakanlığı	2	6	33,33
Başbakanlık	13	318	4,09
Tarım ve Köyişleri Bakanlığı	3	165	1,82
Sağlık Bakanlığı	253	15.657	1,62
Bayındırlık ve İskan Bakanlığı	3	192	1,56
Kitler	15	998	1,50
Enerji ve Tabii Kaynaklar Bakanlığı	2	162	1,23
Adalet Bakanlığı	7	613	1,14
Belediyeler	59	5.725	1,03
Yüksek Öğretim Kurumları	38	4.344	0,87
İl Özel İdareleri	5	630	0,79
Özel Bütçeli Kurumlar	3	394	0,76
Milli Savunma Bakanlığı	15	3.398	0,44
İçişleri Bakanlığı	4	1.342	0,30
Milli Eğitim Bakanlığı	4	2.040	0,20
Çevre ve Orman Bakanlığı	1	531	0,19
Diğer	1	148	0,68
Toplam	431	36.788	1,17

Yukarıdaki tabloda kurumumuza yapılan şikayetlerin, ihaleyi yapan Bakanlık/Kurumların Kanun kapsamında gerçekleştirdikleri ve sözleşme sonuçlarını Kamu İhale Kurumuna gönderilen ihalelere yönelik oranları verilmiştir.

3.3. Hizmet Alımlarına İlişkin Oran

Kurumsal Sınıflandırma	Şikayet Adedi	Toplam İhale Adedi	Şikayet/İhale
	Adet	Adet	Yüzde
Ulaştırma Bakanlığı	7	29	24,14
Yüksek Öğretim Kurumları	140	675	20,74
Sağlık Bakanlığı	522	2.576	20,26
Kültür ve Turizm Bakanlığı	7	38	18,42
Düzenleyici ve Denetleyici Kurumlar	6	39	15,38
Kitler	114	1.074	10,61
Başbakanlık	61	756	8,07
Belediyeler	287	3.762	7,63
Tarım ve Köyişleri Bakanlığı	12	164	7,32
Enerji ve Tabii Kaynaklar Bakanlığı	29	454	6,39
Bayındırlık ve İskan Bakanlığı	50	862	5,80
İl Özel İdareleri	16	284	5,63
Çalışma ve Sosyal Güvenlik Bakanlığı	13	266	4,89
Özel Bütçeli Kurumlar	19	418	4,55
Adalet Bakanlığı	5	110	4,55
İçişleri Bakanlığı	9	231	3,90
Milli Savunma Bakanlığı	20	549	3,64
Çevre ve Orman Bakanlığı	12	439	2,73
Milli Eğitim Bakanlığı	40	1.471	2,72
Diğer	3	148	2,03
Toplam	1.372	14.353	9,56

Yukarıdaki tabloda kurumumuza yapılan şikayetlerin, ihaleyi yapan Bakanlık/Kurumların Kanun kapsamında gerçekleştirdikleri ve sözleşme sonuçlarını Kamu İhale Kurumuna gönderilen ihalelere yönelik oranları verilmiştir.

3.4. Yapım İşlerine İlişkin Oran

Kurumsal Sınıflandırma	Şikayet Adedi	Toplam İhale Adedi	Şikayet/İhale
	Adet	Adet	Yüzde
Başbakanlık	39	42	92,86
Ulaştırma Bakanlığı	3	5	60,00
Enerji ve Tabii Kaynaklar Bakanlığı	31	83	37,35
İl Özel İdareleri	67	411	16,30
Yüksek Öğretim Kurumları	11	71	15,49
Milli Eğitim Bakanlığı	37	252	14,68
Kültür ve Turizm Bakanlığı	1	7	14,29
Bayındırlık ve İskan Bakanlığı	60	592	10,14
Adalet Bakanlığı	2	25	8,00
Tarım ve Köyişleri Bakanlığı	3	42	7,14
Çalışma ve Sosyal Güvenlik Bakanlığı	1	14	7,14
Sağlık Bakanlığı	15	238	6,30
İçişleri Bakanlığı	5	85	5,88
Belediyeler	105	2.184	4,81
Kitler	20	478	4,18
Özel Bütçeli Kurumlar	6	167	3,59
Milli Savunma Bakanlığı	3	316	0,95
Diğer	1	28	3,57
Toplam	410	5.199	7,89

Yukarıdaki tabloda kurumumuza yapılan şikayetlerin, ihaleyi yapan Bakanlık/Kurumların Kanun kapsamında gerçekleştirdikleri ve sözleşme sonuçlarını Kamu İhale Kurumuna gönderilen ihalelere yönelik oranları verilmiştir.

E. Şikayetlerin Karşılaştırması

Yıllar	2006	2007	Değişim(2006-2007)
Konular	Adet	Adet	Yüzde
1. Kararlara Göre			
Uyuşmazlık Kararları	1.544	2.213	43,33
Ara Kararlar	878	1.126	28,25
Toplam	2.422	3.339	37,86
2. İhale Türlerine Göre			
Mal Alımı	355	431	21,41
Hizmet Alımı	873	1.372	57,16
Yapım İşleri	316	410	29,75
Toplam	1.544	2.213	43,33
3. İtirazen Şikayet Karar Sonuçlarına Göre			
Düzeltilici İşlem	200	211	5,50
Red	820	1.106	34,88
İptal	338	488	44,38
Toplam	1.358	1.805	32,92

Yukarıdaki tabloda Kanun kapsamında yapılan ihalelere yönelik şikayetlerin 2006 ve 2007 yıllarının ilk 6 ayı için karşılaştırması verilmiştir.

Tablo incelendiğinde, Uyuşmazlık kararlarında 2006 yılına göre 2007 yılında %43 lük, ara kararlarda %28 lik, toplam karar sayısında ise %37 lik bir artış gerçekleşmiştir.

Bu dönemde Hizmet Alımlarına ilişkin itirazın şikayet başvurusu ve iddiaların incelenmesi istemi diğer ihale türlerine oranla daha yüksek oranda artış göstermiştir. Ayrıca itirazın şikayet başvurularında iptal oranındaki artış dikkat çekmektedir.

Değişimler aşağıdaki grafiklerde gösterilmiştir.

1. Kararlara Göre

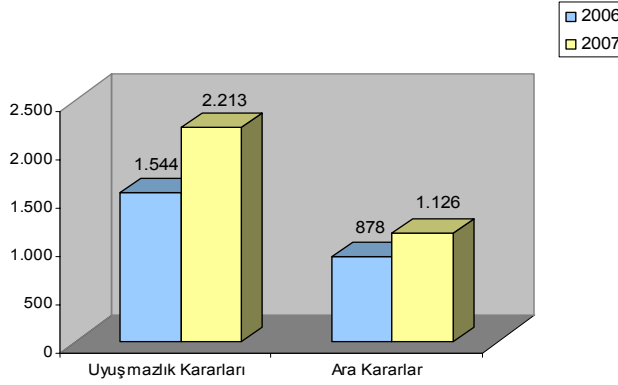

2. İhale Türlerine Göre

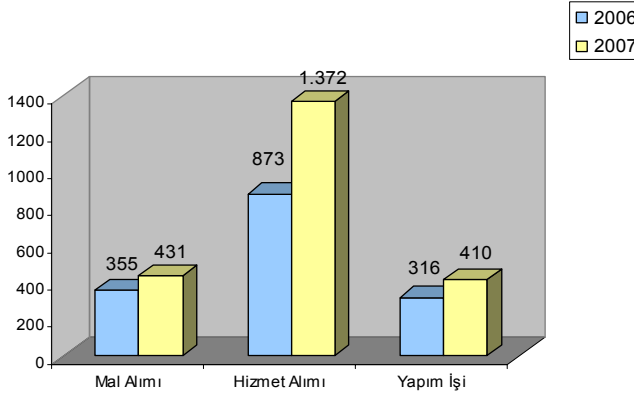

3. İtirazen Şikayet Karar Sonuçlarına Göre

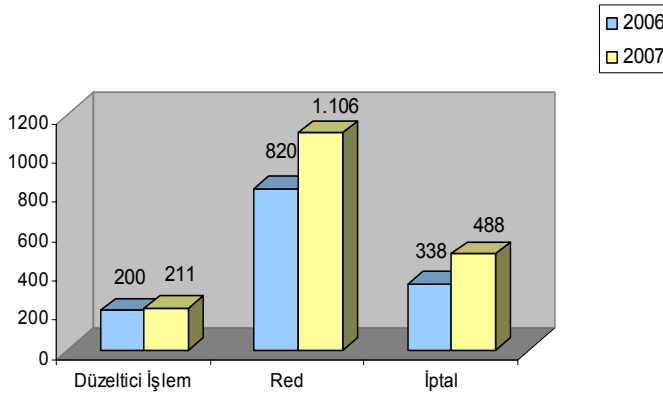

EK1

Bu çalışmada, İhalelere karşı yapılacak idari başvurularda ait yönetmelik hükümleri uyarınca verilebilecek karar türleri esas alınmıştır.Yönetmelik hükümlerine göre Kurul düzeltici işlem belirlenmesine, ihale işlemlerinin iptaline ve şikayet başvurusunun uygun bulunmadığına karar verebilmektedir.

Düzeltilici işlem belirlenmesine karar verilen başvurularda ayrıca duruma göre ilgili veya bağlı bulunulan Bakanlığa değerlendirme veya inceleme amaçlı gönderilmesine ve/veya cumhuriyet savcılığına suç duyurusunda bulunulmasına karar verilebilmektedir.Tablolar oluşturulurken bu kararlar ayrıntılı olarak belirtilmiştir.

İhalenin iptaline karar verilen başvurularda ayrıca duruma göre ilgili veya bağlı bulunulan Bakanlığa değerlendirme veya inceleme amaçlı gönderilmesine ve/veya cumhuriyet savcılığına suç duyurusunda bulunulmasına karar verilebilmektedir.Tablolar oluşturulurken bu kararlar ayrıntılı olarak belirtilmiştir

Şikayet başvurusunun uygun bulunmadığı kararlarda tasnif edilirken esas red ve usul red kararları olarak ayrılmıştır.İnceleme sonucu usul incelemesinde eksiklik bulunmayan ve esas incelemeye geçilmiş başvurular üzerine verilen kararlar esas red olarak tasnif edilmiştir.Ön inceleme hususları yönünden başvurularda bir aykırılık tespit edilmesi halinde verilen kararlar ise usul red kararları olarak tasnif edilmiştir.Usul red kararları da yönetmeliğin 21. maddesinin fıkraları göz önünde bulundurularak hangi fıkra dayanak alınarak karar verilmiş ise buna göre sınıflandırılmıştır.

Usul red 21a görev yönünden red,

usul red 21b ehliyet yönünden red

usul red 21c süre yönünden red

usul red 21d şekil unsurlarına ilişkin aykırılıkların giderilmemesi nedeniyle red

usul red 21e ihalenin idarece iptal edilmesi veya ihaleye ilişkin Kurul tarafından iptal edilmiş olması halinde karar verilmesine yer olmadığı

usul red 21f şikayet başvurusundan vageçilmesi halinde karar verilmesine yer olmadığı

usul red 21g belirtilen durumlar dışında Kurumun inceleme imkanı bulunmayan diğer başvurularda başvuru red

kararlarını ifade etmektedir.

Bu çalışmada, İhalelere karşı yapılacak idari başvurularda ait yönetmelik hükümleri uyarınca iddiaların incelenmesi kapsamında verilebilecek karar türleri esas alınmıştır.Yönetmelik hükümlerine göre Kurul iddiaların yerinde bulunmadığı ve iddialar yerinde bulunmuş ise mevzuata aykırılığı tespit edilen ihale işlemlerinin ilgili idareye ve/veya cumhuriyet savcılığına bildirilmesine karar verilmektedir

İtirazen şikayet başvuruları üzerine usul yönünden red karar verilen hallerde Kurul tarafında iddiaların incelenmesine geçilmesine ve incelemenin KİK tarafından veya ilgili idarece yapılmasına karar verilebilmektedir.

Tablolar oluşturulurken bu hususlar göz önünde bulundurulmuştur.Örnekleme gerekirse,

Usul 21c id inc geçilsin kik, kararı itirazen şikayet başvurusunun süre yönünden reddine karar verildikten sonra iddiaların incelenmesi kapsamında konunun Kamu İhale Kurulunca inceleneceğine karar verilmesine yönelik bir karardır.

Usul 21d id inc geçilsin kik, kararı itirazen şikayet başvurusunun şekil unsurlarına ilişkin aykırılıkların giderilmemesi nedeniyle reddine karar verildikten sonra iddiaların incelenmesi kapsamında konunun Kamu İhale Kurulunca inceleneceğine karar verilmesine yönelik bir karardır

Usul 21f id inc geçilsin kik, kararı itirazen şikayet başvurusunun şikayet başvurusundan vageçilmesi halinde karar verilmesine yer olmadığı kararı üzerine iddiaların incelenmesi

kapsamında konunun Kamu İhale Kurulunca inceleneceğine karar verilmesine yönelik bir karardır.

İd inc geçilsin kik, kararı iddiaların incelenmesine geçilmesine yönelik bir karardır.