

# T.C. KAMU İHALE KURUMU



## KAMU ALIMLARI İZLEME RAPORU

2007 YILI  
9 AYLIK DÖNEM



İstatistik ve Sicil İzleme Başkanlığı  
Ankara, 2007

İSTATİSTİK VE SİCİL İZLEME BAŞKANLIĞI

Bu çalı ma, 4734 sayılı Kamu hale Kanununun 53 üncü maddesine ve Kamu hale Kurumunun Te kilatı le Kurum Personelinin Mali - Sosyal Hakları, Çalı ma Usul ve Esasları Hakkında Yönetmeli in 25 inci maddesi ile statistik ve Sicil zleme Dairesine verilen görevler esas alınarak hazırlanmı tır.

Çalı manın amacı, 4734 sayılı Kanun kapsamında (istisna ve do rudan temin yoluyla yapılan alımlar dahil) gerçekte tirilen ihalelere ili kin istatistiksel sonuçları rapor halinde kullanıcının hizmetine sunmaktır.

Hazırlanan Kamu Alımları zleme Raporu, 01.01.2007 ve 30.09.2007 tarihleri arasında gerçekte tirilen kamu alımlarına ili kin ihale sonuç, ilan, ikayet, teyit ve ihale kayıt numarası istatistiklerini kapsamaktadır.

hale istatistikleri, 4734 sayılı Kamu hale Kanununun uygulanmasına ili kin olarak hazırlanan ve yürürlü e giren ikincil mevzuatlarda bulunan düzenlemelere göre ihaleleri yapan idareler tarafından Kamu hale Kurumuna Kamu Satınalma Platformu üzerinden internet yoluyla gönderilen verilerden hareketle düzenlenmi , derlenmi ve sonuçlandırılmı tır.

4734 sayılı Kanunda ihaleler; alım türleri bazında mal alımı, hizmet alımı ve yapım i leri ihaleleri olarak sınıflandırılmı tır. Ayrıca yine Kanunda temel ihale usulleri olarak açık ihale usulü ve belli istekliler arasında ihale usulü belirtilmi , bunun yanında Kanunda sayılan hallerde pazarlık usulü ile de ihale yapılabilece i öngörölmü tür. Raporun tamamında bu sınıflandırmalar esas alınarak tablolar olu turulmu tur. Ayrıca kamu alımlarının kurumsal bazda da ılımlarını ortaya koymak amacıyla, ihaleleri gerçekte tiren idarelerin ba lı oldu u en üst kurum bazında sınıflandırılmaları yapılmı tır.

Rapor be bölümden olu maktadır. Birinci bölümde, kamu alımları istatistikleri, ikinci bölümde teyit istatistikleri, üçüncü bölümde ihale kayıt numarası istatistikleri, dördüncü bölümde hale lanı istatistikleri, be inci bölümde kurul kararları ve ikayet istatistikleri yer almaktadır.

Ç NDEK LER

	Sayfa No
ÖNSÖZ.....	II
AÇIKLAMALAR.....	IV

**BÖLÜM 1**  
**KAMU ALIMLARI STATİSTİKLERİ**

1.1.Kamu Alımlarına Genel Bakış .....	1
1.2 4734 Sayılı Kanun Kapsamında Yürütülen Kamu Alımları.....	2
1.3 Hale Türlerine Göre Kamu Alımlarının Sınıflandırılması.....	2
1.4 Hale Usullerine Göre Kamu Alımlarının Sınıflandırılması.....	4
1.5 Sözleşme Bilgilerine Göre Kamu Alımlarının Sınıflandırılması.....	7
1.6 Kamu Alımlarının Ekonomik Değerlere Göre Sınıflandırılması.....	11
1.7 Tekliflere Göre Kamu Alımlarının Sınıflandırılması.....	13
1.8 Yüklenicilere Göre Kamu Alımlarının Sınıflandırılması.....	13
1.9 Bütçe Türüne Göre Kamu Alımlarının Sınıflandırılması.....	15
1.10 İhale Bitim Tarihine Göre Kamu Alımlarının Sınıflandırılması.....	15
1.11 İhaleyi Gerçekleştiren Dairelere Göre Kamu Alımlarının Sınıflandırılması.....	17
1.12 Bölgelere Göre Kamu Alımlarının Sınıflandırılması.....	23
1.13 Yerli İstekliler Lehine Fiyat Avantajı Uygulanan İhalelerin Sınıflandırılması.....	25
1.14 Fiyat Farkı Verilen İhalelerin Sınıflandırılması.....	25
1.15 Avans Verilen İhalelerin Sınıflandırılması.....	26
1.16 Yabancı İsteklilere Açık Olan İhalelerin Sınıflandırılması.....	27
1.17 Kamu Alımlarının 4734 Sayılı Kanununun 62(I) Maddesi Kapsamında Değerlendirilmesi.....	28

**BÖLÜM 2**  
**TEYİT STATİSTİKLERİ**

2.1 Hale Türüne ve Teyit Talebinde Bulunan Dairelere Göre Teyit İstatistikleri.....	32
2.2 Yasaklılık Durumuna Göre Teyit İstatistikleri.....	34
2.3 Teyit Alınan İsteklinin Uyruğuna Göre Teyit İstatistikleri.....	35
2.4 Alınan Teyitlerin Aylık Bazda Dağılımı.....	35

**BÖLÜM 3**  
**HALE KAYIT NUMARASI STATİSTİKLERİ**

3.1 Geçerli ve iptal Edilen KN İstatistikleri.....	37
3.2 Hale Türlerine Göre KN'lerin Sınıflandırılması.....	37
3.3 Hale Usullerine Göre KN'lerin Sınıflandırılması.....	39
3.4 Aylık Bazda KN'lerin Sınıflandırılması.....	41
3.5 İptal Nedenlerine Göre KN'lerin Sınıflandırılması.....	45

**BÖLÜM 4**  
**İHALE İSTATİSTİKLERİ**

4.1 Hale İhale İstatistikleri.....	46
4.2 Kamu Hale Bülteni İstatistikleri.....	48
4.3 Yaklaşık Maliyet Aralıklarına Göre Hale İhalelerinin Sınıflandırılması.....	53

**BÖLÜM 5**  
**KURUL KARAR VE İHALE KAYIT İSTATİSTİKLERİ**

5.1 Kurul Karar İstatistikleri.....	55
5.2 İhale Kayıt İstatistikleri.....	68

## AMAÇ

4734 sayılı Kanun kapsamında (istisna ve do rudan temin yoluyla yapılan alımlar dahil) gerekle tirilen ihalelere ili kin istatistiksel sonuçları rapor halinde kullanıcının hizmetine sunmaktır.

## KAPSAM

Rapor, 01.01.2007 ve 30.09.2007 tarihleri arasında gerekle tirilen kamu alımlarına ili kin ihale sonuç, ilan, ikayet, teyit ve ihale kayıt numarası istatistiklerini kapsamaktadır.

## VER DERLEME EKL

Veriler ihaleyi gerekle tiren idareler tarafından olu turulmaktadır. Kamu hale Kurumu tarafından hazırlanan ve online veri giri ine imkan sa layan Kamu Satın alma Platformuna ihale gerekle tirmek amacıyla kayıt olan idarelerin yürüttükleri ihalelere ili kin bilgileri girmeleri ile veri derlenmektedir.

## TANIM VE KAVRAMLAR

**hale:** 4734 Sayılı Kamu hale Kanununda yazılı usul ve artlarla mal veya hizmet alımları ile yapım i lerinin istekliler arasından seçilecek birisi üzerine bırakıldı ını gösteren ve ihale yetkilisinin onayını müteakip sözleşme imzalanması ile tamamlanan i lemdir.

**Kısmi Teklife Açık haleler:** darelere tarafından yürütülen ve birden fazla yüklenici ile ayrı ayrı sözleşme imzalanmasına imkan sa layan ihalelerdir.

**Kısmi Teklife Açık Olmayan haleler:** darelere tarafından yürütülen ve sadece bir yüklenici ile bir sözleşme imzalanmasına imkan sa layan ihalelerdir.

**Kamu Alımı:** Kamu kayna ını kullanan, kamunun denetiminde olan ve kamu hukukuna tabi olan kamu kurum ve kurulu ların yaptıkları mal ve hizmet alımları ile yapım i lerini kapsamaktadır.

**Mal:** Satın alınan her türlü ihtiyaç maddeleri ile ta ınır ve ta ınmaz mal ve hakları ifade eder.

**Hizmet:** Bakım ve onarım, ta ıma, haberleşme, sigorta, ara tırma ve geli tirme, muhasebe, piyasa ara tırması ve anket, danışmanlık, mimarlık ve mühendislik, etüt ve proje, harita ve kadastro, imar uygulama, her ölçekte imar planı, tanıtım, basım ve yayım, temizlik, yemek hazırlama ve dağı tım, toplantı, organizasyon, sergileme, koruma ve güvenlik, mesleki eğitim, fotoğraf, film, fikri ve güzel sanat, bilgisayar sistemlerine yönelik hizmetler ile yazılım hizmetlerini, ta ınır ve ta ınmaz mal ve hakların kiralanmasını ve benzeri di ğer hizmetleri kapsar.

**Yapım:** Bina, karayolu, demiryolu, otoyol, havalimanı, rıhtım, liman, tersane, köprü, tünel, metro, viyadük, spor tesisi, alt yapı, boru iletim hattı, haberleşme ve enerji nakil hattı, baraj, enerji santrali, rafineri tesisi, sulama tesisi, toprak ıslahı, taşkın koruma ve dekapaj gibi her türlü inşaat işleri ve bu işlerle ilgili tesisat, imalat, ihzarat, nakliye, tamamlama, büyük onarım, restorasyon, çevre düzenlemesi, sondaj, yıkma, güçlendirme ve montaj işleri ile benzeri yapımları kapsar.

**İstekli:** Mal veya hizmet alımları ile yapımların ihalesine teklif veren tedarikçi, hizmet sunucusu veya yapımların müteahhidi olarak tanımlanır.

**Yüklenici:** Üzerine ihale yapılan ve sözleşme imzalanan isteklidir.

**Dare:** 4734 Sayılı Kanun Kapsamında ihaleyi yapan kurum ve kuruluşlardır.

**Açık ihale usulü:** Bütün isteklilerin teklif verebildiği ihale usulüdür. Açık ihale usulü rekabetin tam olarak sağlandığı ve tüm isteklilerin katılımına imkan sağlayan bir ihale usulü olması nedeniyle, ihaleler için tercih edilmesi beklenen bir usuldür.

**Belli istekliler arasında ihale usulü:** Ön yeterlik değerlendirilmesi sonucunda idare tarafından davet edilen isteklilerin teklif verebildiği ihale usulüdür.

**Pazarlık usulü:** 4734 Sayılı Kamu İhale Kanununda belirtilen hallerde kullanılabilen, ihale sürecinin koşullarına göre esnek olarak gerçekleştirildiği ve idarenin ihale konusu işinin teknik detayları ile gerçekleştirme yöntemlerini ve belli hallerde fiyatı isteklilerle görüşülmesi ihale usulüdür.

**Doğrudan Temin:** 4734 sayılı Kamu İhale Kanunu 22. maddesinde belirtilen hallerde ihtiyaçların, idare tarafından davet edilen isteklilerle teknik şartların ve fiyatın görüşülerek doğrudan temin edilebildiği usuldür.

**İstisna:** 4734 sayılı Kamu İhale Kanunu kapsamındaki idarelerin bu kanunun 3. maddesinde yapılan düzenlemelere göre gerçekleştirdikleri mal, hizmet alımları ile yapımlarına ilişkin kamu alımlarıdır.

**Sözleşme:** Mal veya hizmet alımları ile yapımlarında idare ile yüklenici arasında yapılan yazılı anlaşmadır.

**Yaklaşık Maliyet:** Mal ve Hizmet Alımları ile Yapımların ihalesi yapılmadan önce planlanan kamu alımına ilişkin, idareler tarafından her türlü fiyat artışı yapılarak ve katma değer vergisi hariç tutularak belirlenen tahmini maliyettir.

**E ik De er:** 4734 sayılı Kamu hale Kanununun 13. ve 63. maddelerinin uygulanmasında dikkate alınacak ihaleli ilin yaklaşıklık maliyete ait parasal limitlerdir.

**Teyit:** Kamu hale Kurumunun, Kamu ihalelerine girmekten yasaklı olan gerçek ve tüzel kişilerin listesini güncel olarak tutma görevi bulunmaktadır. 4734 sayılı Kanun kapsamında yapılacak olan ihaleler ile ilgili teklifler alındıktan ve ekonomik açıdan en avantajlı teklif sahibi belirlendikten sonra ihale kararının ihale yetkilisinin onayına sunulmasından önce, belirlenen isteklinin yasaklı olup olmadığını öğrenmek amacıyla idarelerce Kamu hale Kurumundaki listenin kontrol edilmesi işlemine teyit denilmektedir.

**Düzenleyici Kararlar:** Yönetmelik, tebliğ, v.b. düzenleyici metinlerde yapılan değişiklikler, kurumlardan gelen mevzuat değişiklikleri ile ilgili görüş talepleri ve uygulamada karşılaşılan sorunların çözümüne ilişkin görüş talepleri üzerine Kamu hale Kurulu tarafından alınan kararlardır.

**Yönetmelik Kararlar:** Kurumun idarelerine yönelik olarak Kamu hale Kurulu tarafından alınan kararlardır.

**Uyuşmazlık Kararları:** İtirazın itiraz ve iddiaların incelenmesi kararlarının genel adıdır.

**İtirazın İncelenmesi Kararları:** İhale sürecinde idareye yapılan itiraz başvuruları üzerine verilen kararların tebliğ ya da bildirim tarihinden, otuz günlük cevap verme süresi içinde bir karar alınmaması durumunda bu sürenin bitiminden itibaren onbeş gün içinde Kamu hale Kurumuna yapılacak olan itirazın itiraz başvurusu üzerine Kurul tarafından verilen kararlardır.

**İddiaların İncelenmesi Kararları:** İdarelerce yapılan ihalelerde 4734 sayılı Kanun ve ilgili mevzuat hükümlerine aykırılık bulunduğu iddialarıyla Kuruma ulaştırılan yazılı başvurular ile başvuru istemleri üzerine yapılan incelemeler üzerine Kurul tarafından verilen kararlardır.

**Ara Kararlar:** İtirazın itiraz başvurusu üzerine ihale sürecinin durdurulması ya da durdurulmasına ilişkin verilen kararlar ile, bilgi, belge istemek amacıyla itirazın itiraz başvurusunu sonuçlandırmaya yönelik kararlardır.

**Yargı Kararlarına Uyma Kararı:** Kamu hale Kurumu tarafından itirazın itiraz başvurusu üzerine ya da iddiaların incelenmesi sonucu verilen kararlardan dava konusu edilmiş olanlara mahkemeler ve Danıştay tarafından verilen yürütmenin durdurulması ve iptal kararları üzerine Kamu hale Kurulu tarafından alınan uyma kararlardır.

**İhale Kayıt Numarası:** Kamu hale Kurumu tarafından hazırlanan Kamu Satınalma Platformuna idarelerin veri girişi yapmalarına imkan sağlamak amacıyla bilgisayar tarafından her ihale için otomatik olarak verilen ihale kayıt numarasıdır. Her bir ihale kayıt numarası bir ihaleyi temsil etmektedir.

**hale lanı:** 4734 Sayılı Kamu hale Kanununun 13., 24. ve 25. maddelerinde belirtilen kuralara göre bütün isteklilere tekliflerini hazırlayabilmeleri için yeterli süre tanımak amacıyla ihaleye ili kin yapılan duyurudur. hale ilanları, ihalenin özelli ine ba lı olarak Kamu hale Kurumu web sayfasında elektronik ortamda, yerel, ulusal veya uluslar arası gazetelerde, resmi Gazetede, ilgili idare ile hükümet ve belediye binalarının ilan tahtalarında, belediye yayın araçları aracılı ıyla yapılmaktadır.

**ikayet:** darenin ihale sürecine ili kin her türlü eylem ve i lemine kar ı idareye yapılan yazılı itirazlardır.



## 1.1. KAMU ALIMLARINA GENEL BAKIŞ

2007 yılı dokuz aylık dönemde idareler tarafından gerçekleştirilen kamu alımlarına ilişkin, ihale kayıt numarası (KN) istatistikleri, teyit istatistikleri, ilan istatistikleri, sözleşme istatistikleri, şikâyet ve kurul karar istatistiklerini kapsayan özet sonuçlar Tablo 1.1'de verilmiştir. Bu sonuçlara göre, 2007 yılının dokuz aylık döneminde, Kamu İhale Kurumu tarafından hazırlanan Kamu Satınalma Platformu kullanılarak 153.716 adet KN alınmıştır. Bu KN'lerden 19.109 adedi idareler tarafından iptal edilmiştir. 30.09.2007 tarihine kadar sözleşme bilgisi gönderilen ihale sayısı 86.884 olurken, 8.557 adedi kısmi teklife açık ihalelerden oluşmaktadır. Kısmi teklife açık olan 8.557 adet ihale için 39.701 adet sözleşme bilgisi Kuruma gönderilmiştir. Bilgisi gelen sözleşme sayısı toplamı 118.028 olurken, sözleşme bedeli toplamı 45.623.959 (1000 YTL)'dir. İdareler tarafından bilgisi gönderilen 118.028 adet sözleşme 39.025 adet yüklenici tarafından yüklenilmiştir. Böylece yüklenici başına düşen ortalama sözleşme sayısı 3,02 olarak bulunmuştur. Belirtilen rakamlar istisna kapsamındaki kamu alımlarını kapsarken, doğrudan temin yolu ile yapılan kamu alımlarını kapsamamaktadır. Doğrudan Temin Yolu ile yapılan kamu alımlarının toplam bedeli 2.893.059 (1000 YTL)'dir.

2007 yılı dokuz aylık dönemde alınan teyit sayısı 177.703'dür. Aynı dönemdeki ilan sayısı ise 153.709 olarak belirlenmiştir. İlgili dönemde Kuruma yapılan şikâyet başvurularının sayısı 3.343 olurken, şikâyetçi sayısı 1.880'dir. Şikâyetler üzerine Kurul tarafından alınan karar sayısı 4.864'tür. Bu kararların 1.655'ini ara kararlar, 3.209'unu ise uyuşmazlık kararları oluşturmaktadır.

## 1.1. Kamu Alımlarına İlişkin Özet İstatistikler

Özet İstatistikler	İhale Türü			Toplam
	Mal Alımı	Hizmet Alımı <sup>(2)</sup>	Yapım İ	
KN Sayısı	73.548	54.839	25.329	153.716
İptal Edilen KN Sayısı	7.055	9.278	2.776	19.109
Sözleşme Bilgisi Gelen İhale Sayısı	45.990	28.567	12.327	86.884
Kısmi Teklif Açık Olmayan İhale Sayısı	38.951	27.211	12.165	78.327
Kısmi Teklif Açık İhale Sayısı	7.039	1.356	162	8.557
Sözleşme Sayısı	73.628	31.854	12.546	118.028
Kısmi Teklif Açık İhalelerde Sözleşme Sayısı	34.677	4.643	381	39.701
İhale Sözleşme Bedeli Toplamı (1000 YTL)	11.870.827	15.203.921	18.549.211	45.623.959
Doğrudan Temin Yoluyla Yapılan Alımlar (1000 YTL)	2.012.354	739.714	140.991	2.893.059
Teyit Sayısı	107.900	46.600	23.203	177.703
İlan Sayısı <sup>(1)</sup>	73.543	54.818	25.348	153.709
Yüklenici Sayısı	18.521	14.399	6.105	39.025
Yüklenici Başına Düşen Ortalama Sözleşme Sayısı	3,93	2,21	1,99	3,02
Şikâyet Sayısı	751	1786	806	3.343
Şikâyetçi Sayısı	461	915	504	1.880
Şikâyet Üzerine Verilen Kararlar	1.093	2.771	1.000	4.864
Ara Kararlar	399	963	293	1.655
Uyuşmazlık Kararları	694	1808	707	3209

<sup>(1)</sup>: Düzeltme, iptal ve Sonuç İlanları dahil edilmemiştir.

<sup>(2)</sup>: Danışmanlık Hizmet Alımına ilişkin istatistikler Hizmet Alımları içinde yer almaktadır.



## 1.2. 4734 SAYILI KANUN KAPSAMINDA YÜRÜTÜLEN KAMU ALIMLARI

4734 sayılı Kanun kapsamında yürütülen kamu alımları, bu Kanunda belirtilen ihale usullerine göre yapılan kamu alımlarını, do rudan temin yolu ile yapılan kamu alımlarını ve istisna kapsamındaki kamu alımlarını kapsamaktadır. 30.09.2007 tarihine kadar idareler tarafından Kuruma bilgisi gönderilen kamu alımı sayısı 118.028'dir. Bu alımlarının 98.059'u Kanunda belirtilen ihale usulleri kapsamında gerçekleştirilirken, 12.844'u istisna kapsamında gerçekleştirilmiştir. Do rudan temin yolu ile yapılan kamu alımı sayısının çok fazla olması nedeniyle Tablo 1.2'de yer verilmemiştir. 4734 sayılı Kanun kapsamında yürütülen kamu alımlarının toplam tutarı 48.517.018 (1000 YTL)'dir. Bu tutarın 40.586.208 (1000 YTL)'si Kanunda belirtilen ihale usulleri kapsamında yapılan alımlara ait olurken, 2.893.059 (1000 YTL)'si do rudan temin yolu ile yapılan alımlara ilişkin, 5.037.750 (1000 YTL)'si ise istisna kapsamında yapılan alımlara ilişkin olmaktadır.

## 1.2. 4734 Sayılı Kanun Kapsamında Yürütülen Kamu Alımları ve Yıllık Değişim Yüzdeleri

Kamu Alımının Kapsamı	Kamu Alım Miktarı (Adet)		Kamu Alım Tutarı (1000 YTL)	
	Eylül 2007	%	Eylül 2007	%
4734 sayılı Kanunda Belirtilen ihale Usulleri Kapsamında	98.059	83,08	40.586.208	83,65
Do rudan Temin <sup>(1)</sup>	-		2.893.059	5,96
İstisnalar	19.969	16,92	5.037.750	10,38
<b>TOPLAM</b>	<b>118.028</b>	<b>100,00</b>	<b>48.517.018</b>	<b>100,00</b>

<sup>(1)</sup>: Do rudan temin yolu ile yapılan kamu alımı sayısı çok büyük olduğu için tablo'da kamu alım sayısına yer verilmemiştir, sadece do rudan temin yolu ile yapılan kamu alımlarının toplam tutarına yer verilmiştir.

## 1.3. İHALE TÜRLERİNE GÖRE KAMU ALIMLARININ SINIFLANDIRILMASI

İhale Türlerine göre kamu alımları, mal alımı, hizmet alımı, danışmanlık hizmet alımı ve yapımcılıkları olarak sınıflandırılmaktadır. Rapor'da danışmanlık hizmet alımı, hizmet alımı ihale türü içinde yer almamıştır.

## 1.3.1. 4734 Sayılı Kanun Kapsamında Belirtilen İhale Usullerine Göre Yürütülen Kamu Alımlarının İhale Türüne Göre Sınıflandırılması

30.09.2007 tarihine kadar Kamu İhale Kurumuna gönderilen ve 4734 sayılı Kanunda belirtilen ihale usullerine göre gerçekleştirilen kamu alımlarının sayısal olarak % 59,77'si mal alımı, %27,83'ü hizmet alımı, %12,40'ı yapımcılıklara aittir. Kamu alımları tutar bazında değerlendirildiğinde ise, 2007 yılının dokuz aylık döneminde toplam kamu alımı harcamalarının % 23,57'si mal alımı için, %35,23'ü hizmet alımı için, %41,20'si yapımcılıkları için yapılmıştır. Mal alımı ihaleleri sayısal olarak diğer ihale türlerinden fazla olmasına rağmen; tutar bazında ise yapımcılıkları ihaleleri, kamu alımları içinde en büyük paya sahip olmaktadır.

### 1.3. 4734 Sayılı Kanun Kapsamında Belirtilen hâle Usullerine Göre Gerçekleştirilen Kamu Alımlarının hâle Türlerine Göre Dağılımı

hâle Türü	Kamu Alım Miktarı (Adet)		Kamu Alım Tutarı (1000 YTL)	
	Eylül 2007	%	Eylül 2007	%
Mal Alımı	58.608	59,77	9.566.404	23,57
Hizmet Alımı	27.288	27,83	14.297.892	35,23
Yapım İ	12.163	12,40	16.721.913	41,20
<b>TOPLAM</b>	<b>98.059</b>	<b>100,00</b>	<b>40.586.208</b>	<b>100,00</b>

### 1.3.2. Doğrudan Temin Kapsamında Gerçekleştirilen Kamu Alımlarının hâle Türüne Göre Sınıflandırılması

30.09.2007 tarihine kadar Kamu hâle Kurumuna gönderilen ve doğrudan temin kapsamında gerçekleştirilen kamu alımlarının tutar olarak %69,56'sı mal alımları için, %25,57'si hizmet alımları için, %4,87'si ise yapım İleri için harcanmıştır.

### 1.4. Doğrudan Temin ile Yapılan Kamu Alımlarının hâle Türlerine Göre Dağılımı

hâle Türü	Kamu Alım Tutarı (1000 YTL)	
	Eylül 2007	%
Mal Alımı	2.012.354	69,56
Hizmet Alımı	739.714	25,57
Yapım İ	140.991	4,87
<b>TOPLAM</b>	<b>2.893.059</b>	<b>100,00</b>

### 1.3.3. İstisna Kapsamında Gerçekleştirilen Kamu Alımlarının hâle Türüne Göre Sınıflandırılması

30.09.2007 tarihine kadar Kamu hâle Kurumuna gönderilen ve istisna kapsamında gerçekleştirilen kamu alımlarının sayısal olarak % 75,22'si mal alımı, %22,87'si hizmet alımı, %1,92'si yapım İlerine İlişkindir. İstisna kapsamında gerçekleştirilen kamu alımları tutar bazında değerlendirildiğinde, 2007 yılının dokuz aylık döneminde toplam kamu alımı harcamalarının % 45,74'ü mal alımı için, %17,98'i hizmet alımı için, %36,27'si yapım İleri için yapılmıştır.

### 1.5. İstisnalar Kapsamında Yapılan Kamu Alımlarının hâle Türüne Göre Dağılımı

hâle Türü	Kamu Alım Miktarı (Adet)		Kamu Alım Tutarı (1000 YTL)	
	Eylül 2007	%	Eylül 2007	%
Mal Alımı	15.020	75,22	2.304.424	45,74
Hizmet Alımı	4.566	22,87	906.029	17,98
Yapım İ	383	1,92	1.827.298	36,27
<b>TOPLAM</b>	<b>19.969</b>	<b>100,00</b>	<b>5.037.750</b>	<b>100,00</b>

## 1.4. ALIM USULLERİNE GÖRE KAMU ALIMLARININ SINIFLANDIRILMASI

Kamu alımı usulleri, ihale yoluyla yapılan alımlar, doğrudan temin yoluyla yapılan alımlar ve istisna kapsamında yapılan alımlar olmak üzere üçe ayrılır.

## 1.4.1. 4734 Sayılı Kanunda Belirtilen Hale Usullerine Göre Gerçekleştirilen Kamu Alımlarının Hale Usulüne Göre Sınıflandırılması

30.09.2007 tarihine kadar Kamu Hale Kurumuna gönderilen ve 4734 sayılı Kanunda belirtilen ihale usullerine göre gerçekleştirilen kamu alımının sayısal olarak %86,63'ü açık ihale usulü ile, % 12,86'sı pazarlık ihale usulü ile ve %0,50'si belirli istekliler arasındaki ihale usulü ile gerçekleştirilmiştir. Tutar bazında inceleme yapıldığında, gerçekleştirilen kamu alımlarının %88,51'inde açık ihale usulü, %10,14'ünde pazarlık ihale usulü ve %1,35'inde ise belirli istekliler arasındaki ihale usulü uygulanmıştır.

## 1.6. 4734 Sayılı Kanunda Belirtilen Hale Usullerine Göre Gerçekleştirilen Kamu Alımlarının Hale Usullerine Göre Dağılımı

Hale Usulü	Kamu Alım Miktarı (Adet)		Kamu Alım Tutarı (1000 YTL)	
	Eylül 2007	%	Eylül 2007	%
Açık Hale	84.952	86,63	35.922.777	88,51
Belirli İstekliler Arasında	493	0,50	548.398	1,35
Pazarlık	12.614	12,86	4.115.033	10,14
<b>TOPLAM</b>	<b>98.059</b>	<b>100,00</b>	<b>40.586.208</b>	<b>100,00</b>

Tablo 1.7'de, ilgili dönemde gerçekleştirilen kamu alımlarının ihale türü ve ihale usulüne göre dağılımları verilmiştir. Tablo'da belirtilen sonuçlara göre, 2007 yılının dokuz aylık döneminde gerçekleştirilen 58.608 adet mal alımının %89'unda açık ihale usulü, %10'unda pazarlık usulü, %1'i ise belirli istekliler arasındaki ihale usulü uygulanmıştır.

## 1.7. 4734 Sayılı Kanunda Belirtilen Hale Usullerine Göre Gerçekleştirilen Kamu Alımlarının Hale Usullerine ve Hale Türlerine Göre Dağılımı

Hale Usulü	Hale Türü	Kamu Alımları Sayısı		Kamu Alımları Tutarı	
		Adet	%	1000 YTL	%
Açık Hale	Mal Alımı	52.406	89	8.454.673	88
	Hizmet Alımı	20.813	76	12.204.411	85
	Yapım İ	11.733	96	15.263.694	91
	<b>Toplam</b>	<b>84.952</b>	<b>86,63</b>	<b>35.922.778</b>	<b>88,51</b>
Belirli İstekliler Arasında Hale	Mal Alımı	405	1	6.900	0,1
	Hizmet Alımı	69	0,3	84.347	1
	Yapım İ	19	0,2	457.151	3
	<b>Toplam</b>	<b>493</b>	<b>0,5</b>	<b>548398</b>	<b>1,35</b>
Pazarlık	Mal Alımı	5.797	10	1.104.831	12
	Hizmet Alımı	6.406	23	2.009.134	14
	Yapım İ	411	3	1.001.068	6
	<b>Toplam</b>	<b>12.614</b>	<b>12,86</b>	<b>4.115.033</b>	<b>10,14</b>
<b>TOPLAM</b>	<b>Mal</b>	<b>58.608</b>	<b>100</b>	<b>9.566.404</b>	<b>100</b>
	<b>Hizmet</b>	<b>27.288</b>	<b>100</b>	<b>14.297.892</b>	<b>100</b>
	<b>Yapım</b>	<b>12.163</b>	<b>100</b>	<b>16.721.913</b>	<b>100</b>
	<b>Toplam</b>	<b>98.059</b>	<b>100</b>	<b>40.586.209</b>	<b>100</b>

#### 1.4.2. Do rudan Temin Kapsamında Gerçekleştirilen Alımların İlgili Kanun Maddesine Göre Sınıflandırılması

Do rudan temin kapsamında yapılan kamu alımlarının %76,24'ünü, 4734 sayılı Kanununun 22/d\* maddesi kapsamında yapılan alımlar olmaktadır. Bunu % 9,58 ile 22/a maddesi kapsamında yapılan alımlar izlemektedir. Do rudan temin kapsamında yapılan alımlar hakkında 4734 sayılı Kanunun 22. maddesi incelenebilir.

#### 1.8. Do rudan Temin Kapsamında Gerçekleştirilen Kamu Alımlarının İlgili Kanun Maddesine Göre Da ılımı

hale Türü	Kamu Alım Tutarı (1000 YTL)	
	Eylül 2007	%
Madde 22/a	277.079	9,58
Madde 22/b	110.605	3,82
Madde 22/c	75.678	2,62
Madde 22/d*	2.205.793	76,24
Madde 22/d**	143.123	4,95
Madde 22/e	19.599	0,68
Madde 22/f	59.684	2,06
Madde 22/g	1.498	0,05
<b>TOPLAM</b>	<b>2.893.059</b>	<b>100,00</b>

Madde 22d\*: Parasal limitler kapsamında yapılan alımlardır.

Madde 22d\*\*: Temsil a ırlama faaliyetleri kapsamında yapılan konaklama, seyahat ve ia eye ili kin alımlardır.

#### 1.9. Do rudan Temin Kapsamında Gerçekleştirilen Kamu Alımlarının hale Türüne ve İlgili Kanun Maddesine Göre Tutar Bazında Da ılımı

Alımın/ in Usulü	hale Türü	Do rudan Temin	
		Alım Tutarı(1000 YTL)	%
Madde 22/a	Mal	87.446	4,35
	Hizmet	189.574	25,63
	Yapım	59	0,04
	Toplam	277.079	9,58
Madde 22/b	Mal	66.920	3,33
	Hizmet	43.241	5,85
	Yapım	444	0,31
	Toplam	110.605	3,82
Madde 22/c	Mal	19.970	0,99
	Hizmet	55.708	7,53
	Toplam	75.678	2,62
Madde 22/d*	Mal	1.665.986	82,79
	Hizmet	399.320	53,98
	Yapım	140.488	99,64
	Toplam	2.205.794	76,24
Madde 22/d**	Mal	97.983	4,87
	Hizmet	45.140	6,10
	Toplam	143.123	4,95
Madde 22/e	Mal	14.578	0,72
	Hizmet	5.021	0,68
	Toplam	19.599	0,68
Madde 22/f	Mal	58.309	2,90
	Hizmet	1.374	0,19
	Toplam	59.683	2,06
Madde 22/g	Mal	1.163	0,06
	Hizmet	336	0,05
	Toplam	1.499	0,05
<b>Genel Toplam</b>	<b>Mal</b>	<b>2.012.354</b>	<b>100</b>
	<b>Hizmet</b>	<b>739.714</b>	<b>100</b>
	<b>Yapım</b>	<b>140.991</b>	<b>100</b>
	<b>Toplam</b>	<b>2.893.059</b>	<b>100</b>

Doğrudan temin kapsamında gerçekleştirilen kamu alımları ihale türü ayrımında incelendiğinde, yaklaşık 2,9 katrilyonluk kamu alımının %69.56'sı mal alımı için, %25.56'sı hizmet alımı için ve %4.87'si ise yapım işleri için harcanmıştır. Doğrudan temin kapsamında gerçekleştirilen mal alımlarının %82.79'u, hizmet alımlarının %53.98'i ve yapım işlerinin ise %99.64'ü, ilgili kanunun 22/d\* maddesine göre yapılan kamu alımlarıdır. Diğer maddelerde benzer şekilde yorumlanabilir.

#### 1.4.3. İstisna Kapsamında Gerçekleştirilen Kamu Alımlarının İlgili Kanun Maddesine Göre Sınıflandırılması

İstisna kapsamında yapılan kamu alımlarının tutar bazında % 46,01'ini, 4734 sayılı Kanununun 3/g maddesi kapsamında yapılan alımlar olmaktadır. Bunu %32,90 oranı ile ilgili Kanunun 3/c maddesi ile yapılan alımlar izlemektedir. İstisna kapsamında yapılan alımlar hakkında 4734 sayılı kanunun 3. maddesi incelenebilir.

#### 1.10. İstisna Kapsamında Gerçekleştirilen Kamu Alımlarının İlgili Maddeye Göre Dağılımı

İhale Türü	Kamu Alım Tutarı (1000 YTL)	
	Eylül 2007	%
Madde 3/a	34.108	0,68
Madde 3/b	607.025	12,05
Madde 3/c	1.657.515	32,90
Madde 3/d	1.814	0,04
Madde 3/e	15.522	0,31
Madde 3/f	188.817	3,75
Madde 3/g	2.318.320	46,02
Madde 3/i	141.203	2,80
Madde 3/j	2.917	0,06
4734 Sayılı Kanunun Geçici 1. Maddesi	70.510	1,40
<b>TOPLAM</b>	<b>5.037.750</b>	<b>100,00</b>

İstisna kapsamında gerçekleştirilen kamu alımları ihale türü ayrımında incelendiğinde, yaklaşık 5 katrilyonluk kamu alımının %45.74'ü mal alımı için, %17.98'i hizmet alımı için ve %36.27'si ise yapım işleri için harcanmıştır. İstisna kapsamında gerçekleştirilen mal alımlarının %66.50'si ve hizmet alımlarının %86.71'i ilgili kanunun 3/g maddesine göre gerçekleştirilirken, istisna kapsamında gerçekleştirilen; yapım işlerinin %89.44'ü, ilgili kanunun 3/c maddesine göre gerçekleştirilmiştir.

## 1.11. İstisna Kapsamındaki Kamu Alımlarının Hale Türü ve İlgili Kanun Maddesine Göre Tutar Bazında Dağılımı

Alımın/ in Usulü	Hale Türü	Kamu Alımları Sayısı		Kamu Alımları Tutarı	
		Adet	%	1000 YTL	%
Madde 3/a	Mal	48	0,32	5.775	0,2506
	Hizmet	881	19,29	28.333	3,1272
	Toplam	929	4,65	34.108	0,677
Madde 3/b	Mal	144	0,96	552.794	23,99
	Hizmet	23	0,50	54.231	5,99
	Toplam	167	0,84	607.025	12,05
Madde 3/c	Mal	14	0,09	18.256	0,79
	Hizmet	34	0,74	4.872	0,54
	Yapım	15	3,92	1.634.387	89,44
	Toplam	63	0,32	1.657.515	32,90
Madde 3/d	Mal	21	0,14	1.014	0,04
	Hizmet	4	0,09	756	0,08
	Yapım	5	1,31	44	0,00
	Toplam	30	0,15	1.814	0,04
Madde 3/e	Mal	254	1,69	15.162	0,66
	Hizmet	5	0,11	360	0,04
	Toplam	259	1,30	15.522	0,31
Madde 3/f	Mal	267	1,78	177.818	7,72
	Hizmet	52	1,14	10.998	1,21
	Toplam	319	1,60	188.816	3,75
Madde 3/g	Mal	17.586	94,96	1.532.497	66,5
	Hizmet	20.923	73,19	785.823	86,73
	Toplam	17.599	88,16	2.318.320	46,02
Madde 3/i	Mal	5	0,03	933	0,03
	Hizmet	194	4,25	17.912	4,25
	Yapım	321	83,81	122.358	83,81
	Toplam	520	2,60	141.203	2,60
Madde 3/j	Mal	5	0,03	175	0,0076
	Hizmet	31	0,68	2.742	0,3026
	Toplam	36	0,18	2917	0,058
4734 Sayılı Kanunun Geçici 1. Maddesi	Yapım	42	10,97	70.510	3,86
	Toplam	42	0,21	70.510	1,40
<b>Genel</b>	Mal	15.020	100	2.304.424	100
	Hizmet	4.566	100	906.029	100
	Yapım	383	100	1.827.298	100
	Toplam	19.969	100 0	5.037.750	100

## 1.5. SÖZLEME BİLGİLERİNE GÖRE KAMU ALIMLARININ SINIFLANDIRILMASI

4734 sayılı Kanundaki ihale usullerine göre yapılan ve istisna kapsamında gerçekleştirilen kamu alımlarına ilişkin olarak Kuruma bilgisi gönderilen 86.884 ihale için 118.028 sözleşme imzalanmıştır. Gerçekleştirilen bazı ihalelerin kısmi teklife açık olması nedeniyle birden fazla sözleşme imzalanması söz konusu olmaktadır. İmzalanan sözleşme sayısı Tablo 1.12'de belirtildiği şekilde sınıflandırılmıştır. İhalede tek sözleşme imzalandığı, 5.011 ihalede 2-3 sözleşme, 1.589 ihalede 4-5 sözleşme, 1.340 ihalede 6 - 10 sözleşme, 514 ihalede 11-20 sözleşme ve 103 ihalede ise 20'den fazla sözleşme imzalandığı görülmüştür.

## 1.12. Sözleşme Sayısına Göre İhale Sayısı ve Tutarı

İhale Türü	İhale Sayısı ve Tutar Statistikleri	Sözleşme Sayısı						20'den fazla	Toplam
		1	2-3	4-5	6-10	11-20			
Mal Alımı	İhale Sayısı	38.951	3.795	1.426	1.246	481	91	45.990	
	Tutar(1000 YTL)	7.495.150	1.828.432	837.347	1.105.456	446.773	157.669	11.870.827	
Hizmet Alımı	İhale Sayısı	27.211	1.070	151	90	33	12	28.567	
	Tutar	14.314.269	701.953	69.878	63.810	43.513	10.498	15.203.921	
Yapım İhaleleri	İhale Sayısı	12.165	146	12	4			12.327	
	Tutar (1000YTL)	14.588.512	1.193.776	2.735.486	31.437			18.549.211	
<b>Toplam</b>	İhale Sayısı	78.327	5.011	1.589	1.340	514	103	86.884	
	Tutar (1000YTL)	<b>36.397.931</b>	<b>3.724.160</b>	<b>3.642.710</b>	<b>1.200.703</b>	<b>490.287</b>	<b>168.167</b>	<b>45.623.959</b>	

Kısmi teklife açık olmayan ihale sayısı 78.327 olurken, kısmi teklife açık ihale sayısı 8.557 olmaktadır. 8.557 ihale için imzalanan sözleşme sayısı ise 39.701'dir. 4734 sayılı Kanunda belirtilen ihale usullerine göre ve istisna kapsamında gerçekleştirilen kamu alımlarının tutar bazında %80'i kısmi teklife açık olmayan ihaleler için harcanırken, %20'si kısmi teklife açık ihaleler için harcanmıştır.

## 1.13. İhale Türüne Göre Kısmi Teklife Açık Olan ve Olmayan İhalelerin Sayısı ve Yüzde Dağılımı

İhale Türü	Kısmi Teklife Açık Olma Durumu	Kamu Alımı Sayısı ve Tutar Statistikleri	İhale Türü						Toplam	
			Mal		Hizmet		Yapım		Toplam	
			Adet	%	Adet	%	Adet	%	Adet	%
Kısmi Teklife Açık Olmayan İhaleler	Kamu Alımı Sayısı	Tutar (1000 YTL)	38.951	53	27.211	85	12.165	97	78.327	66
			7.495.150	63	14.314.269	94	14.588.512	79	36.397.931	80
Kısmi Teklife Açık Olan İhaleler	Kamu Alımı Sayısı	Tutar (1000 YTL)	34.677	47	4.643	15	381	3	39.701	34
			4.375.677	37	889.652	6	3.960.699	21	9.226.027	20
Toplam	Kamu Alımı Sayısı	Tutar (1000 YTL)	73.628	100	31.854	100	12.546	100	118.028	100
			11.870.827	100	15.203.921	100	18.549.211	100	45.623.959	100



4734 sayılı Kanunda belirtilen usullere göre yapılan kamu alımlarının sayısal olarak %77,82'si için sözleşme birim fiyat olurken, %14,62'si için götürü bedel, %7,56'sı için anahtar teslimi götürü bedel olmaktadır.

**1.14. 4734 Sayılı Kanunda Belirtilen Usullere Göre Gerçekleştirilen Kamu Alımlarının Sözleşme Türü ve Hale Türlerine Göre Sayısı**

Sözleşme Türü	Mal Alımları		Hizmet Alımları		Yapımleri		Yatay Toplamlar	
	Adet	%	Adet	%	Adet	%	Adet	%
Birim Fiyat Anahtar Teslimi Götürü Bedel	54.085	92,3	17.470	64,02	4.751	39,06	76.306	77,82
Götürü Bedel	0	0	0	0	7.412	60,94	7.412	7,56
Götürü Bedel	4.523	7,7	9.818	35,98	0	0	14.341	14,62
<b>TOPLAM</b>	<b>58.608</b>	<b>100</b>	<b>27.288</b>	<b>100</b>	<b>12.163</b>	<b>100</b>	<b>98.059</b>	<b>100</b>
Genel Toplam (%)	98.059	59,77	98.059	27,83	98.059	12,40	98.059	100

Kanunda belirtilen usullere göre yapılan kamu alımlarının tutar olarak %72,53'ü için sözleşme birim fiyat olurken, %18,62'si için anahtar teslimi götürü bedel ve %8,85'i için götürü bedel olmaktadır. Mal ve hizmet alımlarında sözleşme birim fiyat olan kamu alımlarının sayısal ve tutar bazında oranı yükselirken, yapımlerinde ise sözleşme birim fiyat anahtar teslimi götürü bedel olan kamu alımlarının sayısal ve tutar olarak payı artmaktadır.

**1.15. 4734 Sayılı Kanunda Belirtilen Usullere Göre Gerçekleştirilen Kamu Alımlarının Sözleşme Türü ve Hale Türlerine Göre Tutarı (1000 YTL)**

Sözleşme Türü	Mal Alımları		Hizmet Alımları		Yapımleri		Yatay Toplamlar	
	Tutar (1000 YTL)	%	Tutar (1000 YTL)	%	Tutar (1000 YTL)	%	Tutar (1000 YTL)	%
Birim Fiyat Anahtar Teslimi Götürü Bedel	9.001.527	94,10	11.271.450	78,8	9.163.094	54,80	29.436.071	72,53
Götürü Bedel	0	0	0	0	7.558.819	45,20	7.558.819	18,62
Götürü Bedel	564.877	5,90	3.026.442	21,2	0	0	3.591.318	8,85
<b>TOPLAM</b>	<b>9.566.404</b>	<b>100</b>	<b>14.297.892</b>	<b>100</b>	<b>16.721.913</b>	<b>100</b>	<b>40.586.208</b>	<b>100</b>
Genel Toplam (%)	40.586.208	23,6	40.586.208	35,23	40.586.208	41,20	40.586.208	100

Tablo 1.16'da sözleşme bedellerinin yaklaşık maliyetlere göre oranları incelenmiştir. Yaklaşık maliyetin piyasa rayıçlarına uygun şekilde belirlenmesi durumunda, sözleşme bedeli yaklaşık maliyet oranı (SB/YM), kamunun gerçekleştiren ihalelerden ne kadar tasarruf ettiğini ve istekliler açısından rekabetin nasıl yansıdığını belirleyen çok önemli bir göstergedir. Ayrıca, sözleşme imzalandıktan sonra yaklaşık maliyetinin ne ölçüde doğru belirlendiğinin tespit edilmesi açısından da bu göstergeden yararlanılmaktadır.

Tablo 1.16'da genel olarak ortalama sözleşme bedeli yaklaşık maliyet oranları tüm alımlar için %87 olurken, mal alımı ihalelerinde % 82, hizmet alım ihalelerinde % 93 ve yapımleri ihalelerinde % 82 olarak gerçekleşmiştir. Bu sonuçlara bakıldığında rekabetin en çok yansıdığı alım türünün yapımleri olduğu söylenebilmektedir. Hale usullerine göre sözleşme bedeli – yaklaşık maliyet oranlarındaki değişim incelendiğinde, açık ihale usullerinde bu oranın %85, belirli istekliler arasında yapılan ihale usullerinde %106, pazarlık ihale usulünde ise %90 olduğu görülmektedir. Böylece kamunun en büyük tasarrufu açık ihale usulü ile yapılan alımlardan elde ettiği, bunu pazarlık usulü ile

yapılan alımların izlediği, belirli istekliler arasında yapılan ihale usulünde ise kamunun yaklaşık maliyetin üzerindeki fiyatlarla kamu alımı yaptığını görülmektedir.

darelerin ihale öncesinde ihale konusu için hesapladıkları yaklaşık maliyetlerin doğrudan oldu varsayımı altında, 4734 sayılı Kamu İhale Kanununda belirtilen ihale usullerine göre gerçekleştirilen kamu alımlarından elde edilen tasarrufu, sözleşme bedeli ile yaklaşık maliyet arasındaki fark olup, yaklaşık 7 katrilyon olarak hesaplanmaktadır.

#### 1.16. İhale Usulü ve İhale Türüne Göre Sözleşme Bedeli - Yaklaşık Maliyet Oranları

İhale Usulü	İhale Türü	Tutar (1000 YTL)		SB/YM
		Sözleşme Bedeli	Yaklaşık Maliyet	
Açık İhale Usulü	Mal Alımı	8.454.673	10.440.997	81
	Hizmet Alımı	12.204.411	13.159.375	93
	Yapım İşi	15.263.694	18.890.735	81
	<b>Toplam</b>	<b>35.922.777</b>	<b>42.491.107</b>	<b>85</b>
Belli İstekliler Arasında Yapılan İhale Usulü	Mal Alımı	6.900	7.443	93
	Hizmet Alımı	84.347	103.592	81
	Yapım İşi	457.151	405.677	113
	<b>Toplam</b>	<b>548.398</b>	<b>516.712</b>	<b>106</b>
Pazarlık Usulü	Mal Alımı	1.104.831	1.220.368	91
	Hizmet Alımı	2.009.134	2.149.630	93
	Yapım İşi	1.001.068	1.194.185	84
	<b>Toplam</b>	<b>4.115.033</b>	<b>4.564.183</b>	<b>90</b>
<b>Genel Toplam</b>	Mal Alımı	9.566.404	11.668.808	82
	Hizmet Alımı	14.297.892	15.412.596	93
	Yapım İşi	16.721.913	20.490.598	82
	<b>Toplam</b>	<b>40.586.208</b>	<b>47.572.002</b>	<b>85</b>

#### 1.6. KAMU ALIMLARININ EK DEĞERLERE GÖRE SINIFLANDIRILMASI

2007 yılı için ek değerler, genel ve katma bütçeli idarelerde mal ve hizmet alımları için 529.411 (YTL) olurken, yapım işlerinde 19.411.781 (YTL) olarak; kamu kapsamındaki diğer idarelerde ise mal ve hizmet alımları için 882.352 (YTL), yapım işleri için ise 19.411.781 (YTL) olarak belirlenmiştir. Belirtilen bedellerin altındaki kamu alımları ek değerlerin altındaki kamu alımları olarak sınıflandırılmakta, belirtilen bedellerin üstündeki alımlar ise ek değerlerin üstündeki kamu alımları olarak sınıflandırılmaktadır. Buna göre, 2007 yılında gerçekleştirilen kamu alımlarının adet bazında %96.62'sini ek değerlerin altındaki alımlar oluştururken, %3.38'ini ek değerlerin üstündeki alımlar oluşturmaktadır. Ek değerlerin altındaki ve üstündeki alımlar tutar bazında incelenirse, 2007 yılının dokuz aylık döneminde gerçekleştirilen kamu alımları toplam tutarının %30.12'sini ek değerlerin altındaki alımlar, %69.88'ini ise ek değerlerin üstündeki alımlar oluşturmaktadır.

1.17. İhale Türüne Göre E İki De erin Altındaki ve Üstündeki İhalelerin Da ılımı

İhale Türü	E İki De erin Altında				E İki De erin Üstünde			
	Adet	%	Tutar (1000 YTL)	%	Adet	%	Tutar (1000 YTL)	%
Mal Alımı	57.256	60,43	3.426.980	28,04	1.352	40,80	6.139.423	21,65
Hizmet Alımı	25.443	26,85	2.326.233	19,03	1.845	55,67	11.971.659	42,21
Yapım İ	12.046	12,71	6.470.170	52,93	117	3,53	10.251.743	36,15
Toplam	94.745	100,00	12.223.383	100,00	3.314	100,00	28.362.826	100,00
Genel Toplam	98.059	96,62	40.586.208	30,12	98.059	3,38	40.586.208	69,88

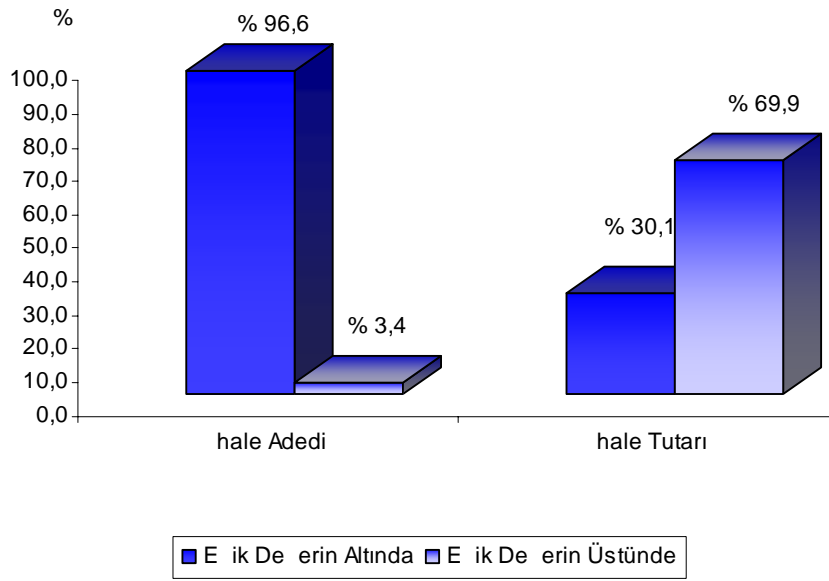

E İki de erin altındaki ve üstündeki kamu alımları ihale türü ve ihale usullerine göre sayısal ve tutar bazında Tablo 1.18 ve Tablo 1.19'da incelenmiştir. E İki de erin altındaki kamu alımlarının sayısal %86,6'sını açık ihale usulü ile yapılan kamu alımları, %12,9'unu pazarlık ihale usulü ile yapılan kamu alımları ve % 0,49'unu ise belirli istekliler arasında gerçekleştirilen kamu alımları olmaktadır.

1.18. E İki De erin Altındaki İhalelerin İhale Usulü ve İhale Türüne Göre Da ılımı

İhale Türü	Açık İhale				Belirli İstekliler Arasında				Pazarlık			
	Adet	%	(1000YTL)	%	Adet	%	(1000 YTL)	%	Adet	%	(1000 YTL)	%
Mal Alımı	51.128	62	3.102.925	28	405	86	6900	14	5.723	47	317.156	28
Hizmet Alımı	19.294	24	1.810.771	16	51	11	5768	12	6.098	50	509.693	45
Yapım İ	11.632	14	6.118.847	55	16	3	36257	74	398	3	315.066	28
Genel Toplam	82.054	100	11.032.543	100	472	100	48.925	100	12.219	100	1.141.915	100

E ik de erin üstündeki kamu alımlarının sayısal olarak %87,45'ini açık ihale usulü ile yapılan kamu alımları, %11,92'sini pazarlık ihale usulü ile yapılan kamu alımları ve %0,63'ünü ise belirli istekliler arasında gerçekleştirilen kamu alımları olmaktadır.

#### 1.19. E ik De erin Üstündeki İhale Türüne Göre Dağılımı

İhale Türü	Açık İhale				Belirli İstekliler Arasında				Pazarlık			
	Adet	%	1000 YTL	%	Adet	%	1000 YTL	%	Adet	%	1000 YTL	%
Mal Alımı	1.278	44	5.351.748	22	0	0	0	0	74	19	787.675	26
Hizmet Alımı	1.519	52	10.393.639	42	18	86	78.579	16	308	78	1.499.441	50
Yapım İ	101	3	9.144.847	37	3	14	420.894	84	13	3	686.002	23
<b>TOPLAM</b>	<b>2.898</b>	<b>100</b>	<b>24.890.235</b>	<b>100</b>	<b>21</b>	<b>100</b>	<b>499.473</b>	<b>100</b>	<b>395</b>	<b>100</b>	<b>2.973.118</b>	<b>100</b>

Tablo 1.20'de e ik de erin altındaki ve üstündeki kamu alımları için sözleşme bedeli/yaklaşık maliyet oranları verilmiştir. Belirtilen sonuçlara göre, e ik de erin altında kalan ihalelerde toplamda sözleşme bedeli/yaklaşık maliyet oranı %77 olarak gerçekleşirken, e ik de erin üstündeki ihalelerde bu oran %89 olmuştur.

#### 1.20. E ik De erlere Göre Sözleşme Bedeli / Yaklaşık Maliyet Oranı

İhale Türü	E ik De erin Altındaki Kamu Alımları			E ik De erin Üstündeki Kamu Alımları		
	Sözleşme Bedeli	Yaklaşık Maliyet	SB/YM	Sözleşme Bedeli	Yaklaşık Maliyet	SB/YM
Mal Alımı	3.426.980	4.411.221	78	6.139.423	7.257.586	85
Hizmet Alımı	2.326.233	2.708.088	86	11.971.659	12.704.509	94
Yapım İ	6.470.170	8.705.857	74	10.251.743	11.784.741	87
<b>TOPLAM</b>	<b>12.223.383</b>	<b>15.825.166</b>	<b>77</b>	<b>28.362.826</b>	<b>31.746.836</b>	<b>89</b>

## 1.7. TEKLİFLERE GÖRE KAMU ALIMLARININ SINIFLANDIRILMASI

Bu bölümde, 2007 yılının dokuz aylık döneminde gerçekleştirilen kamu alımlarına verilen teklif sayıları ihale usullerine göre incelenmiştir. Açık ihale usulünde ortalama teklif sayısı ve ortalama geçerli teklif sayısı 6 olurken, belirli istekliler arasında yürütülen ve pazarlık usulü ile yürütülen ihale usullerinde ortalama teklif sayısı ve ortalama geçerli teklif sayısı 2 olmaktadır. Belirli istekliler arasında yürütülen ihale usulünde ortalama davet sayısı ve ortalama başvuru sayısı 2 olurken, pazarlık usulü ile yürütülen ihalelerde belirtilen sayılar sırasıyla 5 ve 3 olarak hesaplanmıştır.

## 1.21. İhale Türü ve İhale Usulüne Göre Ortalama Teklif Sayısı, Geçerli Teklif Sayısı, Davet Edilen Sayısı ve Başvuru Sayısı

İhale Usulü	İhale Türü	Ortalama Teklif Sayısı	Ortalama Geçerli Teklif Sayısı	Ortalama Davet Edilen Sayısı <sup>(1)</sup>	Ortalama Başvuru Sayısı <sup>(1)</sup>
Açık İhale Usulü	Mal Alımı	8	7		
	Hizmet Alımı	3	2		
	Yapım İleri	5	4		
	<b>Toplam</b>	<b>6</b>	<b>6</b>		
Belirli İstekliler Arasında İhale Usulü	Mal Alımı	1	1	2	1
	Hizmet Alımı	4	4	6	5
	Yapım İleri	6	5	9	9
	<b>Toplam</b>	<b>2</b>	<b>2</b>	<b>2</b>	<b>2</b>
Pazarlık Usulü	Mal Alımı	3	3	5	3
	Hizmet Alımı	2	2	4	2
	Yapım İleri	3	3	5	4
	<b>TOPLAM</b>	<b>2</b>	<b>2</b>	<b>5</b>	<b>3</b>

<sup>(1)</sup> Açık İhale Usulünde davetli ve başvuru bulunmamaktadır.

## 1.8. YÜKLENİCİLERE GÖRE KAMU ALIMLARININ SINIFLANDIRILMASI

Tablo 1.22'de yüklenici sayısına göre kamu alımları incelenmiştir. Belirtilen sonuçlara göre, 2007 yılının dokuz ayında gerçekleştirilen 118.028 adet kamu alımı 39.025 yüklenici arasında paylaşılmıştır. Mal alımları ihalelerinde bir yükleniciye ortalama 3,93 kamu alımı düşerken, hizmet alımı ihalelerinde yüklenici başına ortalama 2,21 kamu alımı, yapımleri ihalelerinde ise yüklenici başına ortalama 1,99 kamu alımı düşmektedir.

## 1.22. İhale Türüne Göre Yüklenici Sayısı ve Yüklenici Başına Düşen Ortalama Kamu Alımı Sayısı

Yükleniciye İlişkin İstatistikler	İhale Türü			Toplam
	Mal Alımı	Hizmet Alımı	Yapım İleri	
Yüklenici Sayısı	18.521	14.399	6.105	39.025
Sözleşme Sayısı	73.628	31.854	12.546	118.028
Yüklenici Başına Düşen Ortalama Sözleşme Sayısı	3,93	2,21	1,99	3,02

## 1.8.2. Yüklenicilerin Uyruklarına Göre Kamu Alımı ve Yüklenici Sayısı

Tablo 1.23'de yüklenici uyruklarına göre yüklenici sayısı ve yüklenicilerin imzaladıkları sözleşme tutarlarına ilişkin istatistikler yer almaktadır. Tablo'da belirtilen sonuçlara göre 2007 yılının dokuz aylık döneminde yapılan ihalelerin yüklenicilerinin %98,44'ü T.C uyruklu olurken, %1,56'sı yabancı uyrukludur. Yabancı uyruklu yüklenicilerin yüklenici kamu alımı sayısı oldukça düşük gibi

görünmesine rağmen, tutar bazında inceleme yapıldığında, 2007 yılının dokuz aylık döneminde gerçekleşen toplam kamu alımı tutarının %87,83'ü TC uyruklu yükleniciler tarafından paylaşılan, %12,17'si yabancı uyruklu yükleniciler arasında paylaşılmıştır.

### 1.23. Hale Türü ve Yüklenici Uyruklarına Göre Yüklenici Sayısı ve Sözleşme Tutarları

Yüklenicilerin Uyrukları	Sayı ve Tutar Statistikleri	Hale Türü							
		Mal		Hizmet		Yapım		Toplam	
		Miktar	%	Miktar	%	Miktar	%	Miktar	%
TC	Yüklenici Sayısı	18.058	97,50	14.310	99,38	6.048	99,07	38.416	98,44
	Sözleşme Tutarı <sup>(1)</sup>	9.929.323	83,64	14.928.480	98,19	15.215.737	82,03	40.073.541	87,83
AB	Yüklenici Sayısı	111	0,60	13	0,09	3	0,05	127	0,33
	Hale Tutarı	523.358	4,41	83.079	0,55	2.800.688	15,10	3.407.125	7,47
ABD	Yüklenici Sayısı	31	0,17	0	0,00	0	0,00	31	0,08
	Hale Tutarı	18.651	0,16	0	0,00	0	0,00	18.651	0,04
Diğer (Yabancı)	Yüklenici Sayısı	321	1,73	76	0,53	54	0,88	451	1,16
	Hale Tutarı	1.399.495	11,79	192.361	1,27	532.786	2,87	2.124.642	4,66
Toplam	Yüklenici Sayısı	18.521	100,00	14.399	100,00	6.105	100,00	39.025	100,00
	Hale Tutarı	11.870.827	100,00	15.203.921	100,00	18.549.211	100,00	45.623.959	100,00

(1): Hale Tutarı (1000 YTL) olarak verilmiştir.

### 1.9. BÜTÇE TÜRÜNE GÖRE KAMU ALIMLARININ SINIFLANDIRILMASI

Tablo 1.24'de 4734 sayılı Kanun kapsamında yürütülen kamu alımları bütçe türüne göre sınıflandırılmıştır. Buna göre toplam kamu alımlarının sayısal olarak %63,879'u, tutar olarak ise %30,75'i Genel Bütçeli kurumlar tarafından gerçekleştirilmiştir. Tutar bazında en fazla kamu alımının 5018 sayılı Kanun dışında kalan bütçeli kurumlar tarafından yapıldığı, bunu sırasıyla genel bütçeli kurumlar ve belediyelerin izlediği Tablo 1.24'den görülmektedir.

### 1.24. 4734 Sayılı Kanun Kapsamında Yürütülen Kamu Alımlarının Bütçe Türlerine Göre Sınıflandırılması

Bütçe Türü	Kamu Alımları Sayısı		Kamu Alımları Tutarı	
	Adet	%	1000 YTL	%
Genel Bütçe	63.879	65,14	12.481.389	30,75
Özel Bütçe	9.160	9,34	2.337.398	5,76
Düzenleme Denetleme Kurulu Bütçesi	78	0,08	19.331	0,05
Özel dare Bütçesi	2.306	2,35	678.620	1,67
Belediyeler	17.288	17,63	11.020.597	27,15
KT'ler <sup>(1)</sup>	4.712	4,81	13.950.975	34,37
Mahalli idareler Birlik Bütçesi	131	0,13	16.119	0,04
Sosyal Güvenlik Kurumları Bütçesi	505	0,51	81.778	0,2
<b>TOPLAM</b>	<b>98.059</b>	<b>100</b>	<b>40.586.208</b>	<b>100</b>

(1): 5018 sayılı kanun dışında kalan bütçeli kurumlardır. Kamu Satınalma Platformunda KT'ler olarak tanımlanmaktadır.

Tablo 1.25'de istisna kapsamında yürütülen kamu alımları bütçe türüne göre sınıflandırılmıştır. Buna göre toplam kamu alımlarının sayısal olarak %70.2'si, tutar olarak ise %36.78'i K T'ler tarafından gerçekleştirilmiştir. Tutar bazında en fazla istisna kapsamında gerçekleştirilen kamu alımlarının Genel bütçeli kurumlar tarafından yapıldığı, bunu sırasıyla K T'ler ve belediyelerin izlediği görülmektedir.

#### 1.25. İstisna Kapsamında Yürütülen Kamu Alımlarının Bütçe Türüne Göre Sınıflandırılması

Bütçe Türü	Kamu Alımları Sayısı		Kamu Alımları Tutarı	
	Adet	%	1000 YTL	%
Genel Bütçe	1.622	8,12	2.336.096	46,37
Özel Bütçe	692	3,5	277.944	5,52
Düzenleme Denetleme Kurulu Bütçesi	0	0	0	0
İl Özel Daire Bütçesi	48	0,2	9.133	0,18
Belediyeler	3.596	18,0	561.682	11,15
K T'ler	14.011	70,2	1.852.895	36,78
Mahalli idareler Birlik Bütçesi	0	0	0	0
Sosyal Güvenlik Kurulları Bütçesi	0	0	0	0
<b>TOPLAM</b>	<b>19.969</b>	<b>100</b>	<b>5.037.750</b>	<b>100</b>

#### 1.10. NBT TARHİNE GÖRE KAMU ALIMLARININ SINIFLANDIRILMASI

Tablo 1.26'da, 2007 yılının dokuz aylık döneminde gerçekleştirilen kamu alımlarının tamamlanma yılına göre sınıflandırılmıştır. Buna göre 2007 yılında gerçekleştirilen kamu alımlarının %83'ü 2007 yılında, %16'sı 2008 yılında, %1'i ise 2009 ve sonrasında tamamlanacak kamu alımlarıdır.

#### 1.26. İstisna Türüne ve Tamamlanma Yılına Göre Kamu Alımlarının Sayısal ve Oransal Dağılımı

İstisna Türü	Kamu Alımının Tamamlanma Yılı							
	2007		2008		2009 ve Sonrası		Toplam	
	Adet	%	Adet	%	Adet	%	Adet	%
Mal Alımı	54.638	67	3.711	23	259	31	58.608	60
Hizmet Alımı	15.504	19	11.433	71	351	42	27.288	28
Yapım İstisnası	10.966	14	965	6	232	28	12.163	12
<b>Toplam</b>	<b>81.108</b>	<b>100</b>	<b>16.109</b>	<b>100</b>	<b>842</b>	<b>100</b>	<b>98.059</b>	<b>100</b>
<b>Genel Toplam</b>	<b>98.059</b>	<b>83</b>	<b>98.059</b>	<b>16</b>	<b>98.059</b>	<b>1</b>	<b>98.059</b>	<b>100</b>



Tablo 1.27’de ihaleyi gerçekleştiren en üst idare bazında, 2007 yılında yapılan kamu alımlarının tamamlanacağı yıla göre sayısal ve oransal dağılımı yer almaktadır. 2007 yılında tamamlanması öngörülen kamu alımlarının %34,38’i Sağlık Bakanlığı’na ait kamu alımları olurken, bunu %19,68 oranı ile belediyelerin yürüttüğü kamu alımları izlemektedir.

1.27. İhaleyi Gerçekleştiren En Üst İdare Bazında Kamu Alımlarının Tamamlanma Yılına Göre Sayısal ve Oransal Dağılımı

En Üst İdare	Kamu Alımının Tamamlanacağı Yıl						Yatay Toplamlar	
	2007		2008		2009 ve Sonrası			
	Adet	%	Adet	%	Adet	%	Adet	%
Adalet Bakanlığı	877	1,08	65	0,40	1	0,12	943	0,96
Anayasa Mahkemesi Başkanlığı	2	0,00	0	0,00	0	0,00	2	0,00
Başbakanlık	1.527	1,88	34	0,21	4	0,48	1.565	1,60
Bayındırlık ve İskan Bakanlığı	734	0,90	139	0,86	12	1,43	885	0,90
Belediyeler	15.966	19,68	1.110	6,89	212	25,18	17.288	17,63
Çalışma ve Sosyal Güvenlik Bakanlığı	394	0,49	100	0,62	2	0,24	496	0,51
Çevre ve Orman Bakanlığı	2.557	3,15	139	0,86	54	6,41	2.750	2,80
Danıştay	4	0,00	0	0,00	0	0,00	4	0,00
Dışişleri Bakanlığı	13	0,02	0	0,00	0	0,00	13	0,01
Düzenleyici ve Denetleyici Kurumlar	66	0,08	12	0,07	0	0,00	78	0,08
Enerji ve Tabii Kaynaklar Bakanlığı	100	0,12	43	0,27	2	0,24	145	0,15
Finans Bakanlığı	2.148	2,65	366	2,27	6	0,71	2.520	2,57
İçişleri Bakanlığı	2.155	2,66	140	0,87	11	1,31	2.306	2,35
Kitler	3.556	4,38	991	6,15	165	19,60	4.712	4,81
Kültür ve Turizm Bakanlığı	77	0,09	3	0,02	0	0,00	80	0,08
Mahalli İdare Birlikleri	118	0,15	12	0,07	1	0,12	131	0,13
Maliye Bakanlığı	297	0,37	8	0,05	0	0,00	305	0,31
Millî Eğitim Bakanlığı	5.997	7,39	9.820	60,96	12	1,43	15.829	16,14
Millî Savunma Bakanlığı	5.615	6,92	1.671	10,37	207	24,58	7.493	7,64
Özel Bütçeli Kurumlar	889	1,10	97	0,60	2	0,24	988	1,01
Sağlık Bakanlığı	27.888	34,38	598	3,71	97	11,52	28.583	29,15
Sanayi ve Ticaret Bakanlığı	40	0,05	2	0,01	0	0,00	42	0,04
Sayıt	11	0,01	0	0,00	0	0,00	11	0,01
Tarım ve Köylere İlişkin İşleri Bakanlığı	692	0,85	39	0,24	7	0,83	738	0,75
Türkiye Büyük Millet Meclisi	37	0,05	1	0,01	0	0,00	38	0,04
Ulaştırma Bakanlığı	1.752	2,16	160	0,99	24	2,85	1.936	1,97
Yargıtay	6	0,01	0	0,00	0	0,00	6	0,01
Yüksek Öğretim Kurumları	7.590	9,36	559	3,47	23	2,73	8.172	8,33
<b>Toplam</b>	<b>81.108</b>	<b>100</b>	<b>16.109</b>	<b>100</b>	<b>842</b>	<b>100</b>	<b>98.059</b>	<b>100</b>

## 1.11. HALEY GERÇEKLE TİREN DARELERE GÖRE KAMU ALIMLARININ SINIFLANDIRILMASI

Bu bölümde, 2007 yılının dokuz aylık döneminde gerçekleştirilen kamu alımlarının, alımı gerçekleştirilen en üst idare bazındaki sayısal ve oransal dağılımları verilmektedir. Tablo 1.28'de verilen sonuçlara göre, 2007 yılının dokuz aylık döneminde gerçekleştirilen en kamu alımlarının %24,24'ü Sağlık Bakanlığı tarafından gerçekleştirilmiştir. Sağlık Bakanlığı'nı, sırasıyla Belediyeler, Kit'ler ve Milli Eğitim Bakanlığı izlemektedir. 2007 yılının dokuz aylık döneminde gerçekleştirilen en mal alımlarının %42,63'ü yine Sağlık Bakanlığı tarafından gerçekleştirilmiştir.

## 1.28. Hale Türüne ve Haleyi Gerçekle Tiren En Üst Daireye Göre Kamu Alımlarının Sayısal ve Oransal Dağılımı

Haleyi Gerçekle Tiren En Üst Daire	Hale Türü	4734 Kanun Kapsamındaki Hale Usulü		İstisnalar		Yatay Toplamlar	
		Adet	%	Adet	%	Adet	%
Adalet Bakanlığı	Mal Alımı	782	1,33	1	0,01	783	1,06
	Hizmet Alımı	117	0,43	0	0,00	117	0,37
	Yapım İ	44	0,36	0	0,00	44	0,35
	<b>Toplam</b>	<b>943</b>	<b>0,96</b>	<b>1</b>	<b>0,01</b>	<b>944</b>	<b>0,80</b>
Anayasa Mahkemesi Başkanlığı	Mal Alımı	0	0,00	0	0,00	0	0,00
	Hizmet Alımı	2	0,01	0	0,00	2	0,01
	Yapım İ	0	0,00	0	0,00	0	0,00
	<b>Toplam</b>	<b>2</b>	<b>0,00</b>	<b>0</b>	<b>0,00</b>	<b>2</b>	<b>0,00</b>
Başbakanlık	Mal Alımı	602	1,03	40	0,27	642	0,87
	Hizmet Alımı	875	3,21	17	0,37	892	2,80
	Yapım İ	88	0,72	17	4,44	105	0,84
	<b>Toplam</b>	<b>1.565</b>	<b>1,60</b>	<b>74</b>	<b>0,37</b>	<b>1.639</b>	<b>1,39</b>
Bayındırlık ve Şehircilik Bakanlığı	Mal Alımı	90	0,15	0	0,00	90	0,15
	Hizmet Alımı	300	1,10	1	0,00	301	1,10
	Yapım İ	495	4,07	5	1,31	500	3,99
	<b>Toplam</b>	<b>885</b>	<b>0,90</b>	<b>6</b>	<b>0,03</b>	<b>891</b>	<b>0,75</b>
Belediyeler	Mal Alımı	8.398	14,33	2.114	3,61	10.512	17,94
	Hizmet Alımı	4.867	17,84	1.394	5,11	6.261	22,94
	Yapım İ	4.023	33,08	88	22,98	4.111	32,77
	<b>Toplam</b>	<b>17.288</b>	<b>17,63</b>	<b>3.596</b>	<b>18,01</b>	<b>20.884</b>	<b>17,69</b>
Çalışma ve Sosyal Güvenlik Bakanlığı	Mal Alımı	129	0,22	0	0,00	129	0,22
	Hizmet Alımı	334	1,22	0	0,00	334	1,22
	Yapım İ	33	0,27	0	0,00	33	0,26
	<b>Toplam</b>	<b>496</b>	<b>0,51</b>	<b>0</b>	<b>0,00</b>	<b>496</b>	<b>0,42</b>
Çevre ve Orman Bakanlığı	Mal Alımı	898	1,53	7	0,01	905	1,54
	Hizmet Alımı	1.072	3,93	884	3,24	1.956	7,17
	Yapım İ	780	0,80	0	0,00	780	0,66
	<b>Toplam</b>	<b>2.750</b>	<b>2,80</b>	<b>891</b>	<b>4,46</b>	<b>3.641</b>	<b>3,08</b>
Danıştay	Mal Alımı	3	0,01	0	0,00	3	0,01
	Hizmet Alımı	1	0,00	0	0,00	1	0,00
	Yapım İ	0	0,00	0	0,00	0	0,00
	<b>Toplam</b>	<b>4</b>	<b>0,00</b>	<b>0</b>	<b>0,00</b>	<b>4</b>	<b>0,00</b>
Dışişleri Bakanlığı	Mal Alımı	1	0,00	0	0,00	1	0,00
	Hizmet Alımı	12	0,04	0	0,00	12	0,04
	Yapım İ	0	0,00	0	0,00	0	0,00
	<b>Toplam</b>	<b>13</b>	<b>0,01</b>	<b>0</b>	<b>0,00</b>	<b>13</b>	<b>0,01</b>
Düzenleyici ve Denetleyici Kurumlar	Mal Alımı	30	0,05	0	0,00	30	0,05
	Hizmet Alımı	44	0,16	0	0,00	44	0,16
	Yapım İ	4	0,03	0	0,00	4	0,03
	<b>Toplam</b>	<b>78</b>	<b>0,08</b>	<b>0</b>	<b>0,00</b>	<b>78</b>	<b>0,07</b>
Enerji ve Tabii Kaynaklar Bakanlığı	Mal Alımı	54	0,09	159	0,27	213	0,36
	Hizmet Alımı	62	0,23	47	0,17	109	0,40
	Yapım İ	29	0,24	0	0,00	29	0,23
	<b>Toplam</b>	<b>145</b>	<b>0,15</b>	<b>206</b>	<b>1,03</b>	<b>351</b>	<b>0,30</b>

## 1.28. haliyle Gerçekleştirilen En Üst Daireye Göre Kamu Alımlarının Sayısal ve Oransal Dağılımı (Devamı)

haliyle Gerçekleştirilen En Üst Daire	haliyle Türü	4734 Kanun Kapsamındaki haliyle Usulü		İstisnalar		Yatay Toplamlar	
		Adet	%	Adet	%	Adet	%
Çiğli Bakanlığı	Mal Alımı	2.049	3,50	19	0,03	2.068	3,53
	Hizmet Alımı	291	1,07	1	0,00	292	1,07
	Yapım İ	180	1,48	0	0,00	180	1,43
	<b>Toplam</b>	<b>2.520</b>	<b>2,57</b>	<b>20</b>	<b>0,10</b>	<b>2.540</b>	<b>2,15</b>
İ Özel daireleri	Mal Alımı	991	1,69	23	0,04	1.014	1,73
	Hizmet Alımı	406	1,49	10	0,04	416	1,52
	Yapım İ	909	7,47	15	3,92	924	7,36
	<b>Toplam</b>	<b>2.306</b>	<b>2,35</b>	<b>48</b>	<b>0,24</b>	<b>2.354</b>	<b>1,99</b>
K TLER	Mal Alımı	1.804	3,08	12.133	20,70	13.937	23,78
	Hizmet Alımı	1.496	5,48	1.871	6,86	3.367	12,34
	Yapım İ	1.412	11,61	7	1,83	1.419	11,31
	<b>Toplam</b>	<b>4.712</b>	<b>4,81</b>	<b>14.011</b>	<b>70,16</b>	<b>18.723</b>	<b>15,86</b>
Kültür ve Turizm Bakanlığı	Mal Alımı	8	0,01	3	0,01	11	0,02
	Hizmet Alımı	48	0,18	10	0,04	58	0,21
	Yapım İ	24	0,20	14	3,66	38	0,30
	<b>Toplam</b>	<b>80</b>	<b>0,08</b>	<b>27</b>	<b>0,14</b>	<b>107</b>	<b>0,09</b>
Mahalli Daire Birlikleri	Mal Alımı	62	0,11	0	0,00	62	0,11
	Hizmet Alımı	47	0,17	0	0,00	47	0,17
	Yapım İ	22	0,18	0	0,00	22	0,18
	<b>Toplam</b>	<b>131</b>	<b>0,13</b>	<b>0</b>	<b>0,00</b>	<b>131</b>	<b>0,11</b>
Maliye Bakanlığı	Mal Alımı	126	0,21	6	0,01	132	0,23
	Hizmet Alımı	72	0,26	1	0,00	73	0,27
	Yapım İ	107	0,88	0	0,00	107	0,85
	<b>Toplam</b>	<b>305</b>	<b>0,31</b>	<b>7</b>	<b>0,04</b>	<b>312</b>	<b>0,26</b>
Milli Eğitim Bakanlığı	Mal Alımı	3.557	6,07	23	0,04	3.580	6,11
	Hizmet Alımı	10.919	40,01	2	0,01	10.921	40,02
	Yapım İ	1.353	11,12	0	0,00	1.353	10,78
	<b>Toplam</b>	<b>15.829</b>	<b>16,14</b>	<b>25</b>	<b>0,13</b>	<b>15.854</b>	<b>13,43</b>
Milli Savunma Bakanlığı	Mal Alımı	5.999	10,24	80	0,14	6.079	10,37
	Hizmet Alımı	722	2,65	18	0,07	740	2,71
	Yapım İ	772	6,35	1	0,26	773	6,16
	<b>Toplam</b>	<b>7.493</b>	<b>7,64</b>	<b>99</b>	<b>0,50</b>	<b>7.592</b>	<b>6,43</b>
Özel Bütçeli Kurumlar	Mal Alımı	400	0,68	87	0,15	487	0,83
	Hizmet Alımı	456	1,67	177	0,65	633	2,32
	Yapım İ	132	1,09	232	60,57	364	2,90
	<b>Toplam</b>	<b>988</b>	<b>1,01</b>	<b>496</b>	<b>2,48</b>	<b>1.484</b>	<b>1,26</b>
Sa lık Bakanlığı	Mal Alımı	24.954	42,58	30	0,05	24.984	42,63
	Hizmet Alımı	3.053	11,19	1	0,00	3.054	11,19
	Yapım İ	576	4,74	0	0,00	576	4,59
	<b>Toplam</b>	<b>28.583</b>	<b>29,15</b>	<b>31</b>	<b>0,16</b>	<b>28.614</b>	<b>24,24</b>
Sanayi ve Ticaret Bakanlığı	Mal Alımı	9	0,02	0	0,00	9	0,02
	Hizmet Alımı	32	0,12	0	0,00	32	0,12
	Yapım İ	1	0,01	0	0,00	1	0,01
	<b>Toplam</b>	<b>42</b>	<b>0,04</b>	<b>0</b>	<b>0,00</b>	<b>42</b>	<b>0,04</b>
Sayı tay	Mal Alımı	2	0,00	1	0,00	3	0,01
	Hizmet Alımı	5	0,02	0	0,00	5	0,02
	Yapım İ	4	0,03	0	0,00	4	0,03
	<b>Toplam</b>	<b>11</b>	<b>0,01</b>	<b>1</b>	<b>0,01</b>	<b>12</b>	<b>0,01</b>

## 1.28. haliyle Gerçekleşen En Üst Daireye Göre Kamu Alımlarının Sayısal ve Oransal Dağılımı (Devamı)

haliyle Gerçekleşen En Üst Daire	haliyle Türü	4734 Kanun Kapsamındaki haliyle Usulü		İstisnalar		Yatay Toplamlar	
		Adet	%	Adet	%	Adet	%
Tarım ve Köy İşleri Bakanlığı	Mal Alımı	349	0,60	104	0,18	453	0,77
	Hizmet Alımı	273	1,00	119	0,44	392	1,44
	Yapım İ	116	0,95	0	0,00	116	0,92
	<b>Toplam</b>	<b>738</b>	<b>0,75</b>	<b>223</b>	<b>1,12</b>	<b>961</b>	<b>0,81</b>
Türkiye Büyük Millet Meclisi	Mal Alımı	21	0,04	0	0,00	21	0,04
	Hizmet Alımı	7	0,03	0	0,00	7	0,03
	Yapım İ	10	0,08	0	0,00	10	0,08
	<b>Toplam</b>	<b>38</b>	<b>0,04</b>	<b>0</b>	<b>0,00</b>	<b>38</b>	<b>0,03</b>
Ulaştırma Bakanlığı	Mal Alımı	210	0,36	8	0,01	218	0,37
	Hizmet Alımı	942	3,45	0	0,00	942	3,45
	Yapım İ	784	6,45	3	0,78	787	6,27
	<b>Toplam</b>	<b>1.936</b>	<b>1,97</b>	<b>11</b>	<b>0,06</b>	<b>1.947</b>	<b>1,65</b>
Yargıtay	Mal Alımı	1	0,00	0	0,00	1	0,00
	Hizmet Alımı	5	0,02	0	0,00	5	0,02
	Yapım İ	0	0,00	0	0,00	0	0,00
	<b>Toplam</b>	<b>6</b>	<b>0,01</b>	<b>0</b>	<b>0,00</b>	<b>6</b>	<b>0,01</b>
Yüksek Öretim Kurumları	Mal Alımı	7.079	12,08	182	0,31	7.261	12,39
	Hizmet Alımı	828	3,03	13	0,05	841	3,08
	Yapım İ	265	2,18	1	0,26	266	2,12
	<b>Toplam</b>	<b>8.172</b>	<b>8,33</b>	<b>196</b>	<b>0,98</b>	<b>8.368</b>	<b>7,09</b>
<b>Toplam</b>	Mal Alımı	58.608	100	15.020	100	73.628	100
	Hizmet Alımı	27.288	100	4.566	100	31.854	100
	Yapım İ	12.163	100	383	100	12.546	100
<b>Genel Toplam</b>		<b>98.059</b>	<b>100</b>	<b>19.969</b>	<b>100</b>	<b>118.028</b>	<b>100</b>

Tablo 1.29'da, 2007 yılının dokuz aylık döneminde gerçekleşen kamu alımları tutarının, alımı gerçekleşen en üst idare bazındaki sayısal ve oransal dağılımları verilmektedir. Bu sonuçlara göre, 2007 yılının dokuz aylık döneminde gerçekleşen toplam kamu alımı tutarının %33,06'sını K T'ler tarafından harcanmış tir. K T'leri, sırasıyla Belediyeler ve Sağlık Bakanlığı izlemektedir.

**1.29. İhale Türüne ve İhaleyi Gerçekleştiren En Üst Daireye Göre Kamu Alımlarının Tutarı ve Oransal Dağılımları**

İhaleyi Gerçekleştiren En Üst Daire	İhale Türü	4734 Kanun Kapsamındaki İhale Usulü		Doğrudan Temin		İstisnalar		Yatay Toplamlar	
		Tutar <sup>(1)</sup>	%	Tutar	%	Tutar	%	Tutar	%
Adalet Bakanlığı	Mal Alımı	62.872	0,66	106.373	5,29	189	0,01	169.433	1,22
	Hizmet Alımı	13.635	0,10	4.101	0,55	0	0,00	17.736	0,11
	Yapım İhale	102.514	0,61	138	0,10	0	0,00	102.652	0,55
	<b>Toplam</b>	<b>179.021</b>	<b>0,44</b>	<b>110.612</b>	<b>2,02</b>	<b>189</b>	<b>0,00</b>	<b>289.821</b>	<b>0,60</b>
Anayasa Mahkemesi Başkanlığı	Mal Alımı	0	0,00	340	0,02	0	0,00	340	0,00
	Hizmet Alımı	150	0,00	252	0,03	0	0,00	402	0,00
	Yapım İhale	0	0,00	26	0,02	0	0,00	26	0,00
	<b>Toplam</b>	<b>150</b>	<b>0</b>	<b>617</b>	<b>0,01</b>	<b>0</b>	<b>0,00</b>	<b>767</b>	<b>0,00</b>
Başbakanlık	Mal Alımı	98.668	1,03	20.951	1,04	5.902	0,26	125.521	0,90
	Hizmet Alımı	959.969	6,71	11.580	1,57	3.545	0,39	975.094	6,12
	Yapım İhale	41.343	0,25	849	0,60	5.485	0,30	47.677	0,26
	<b>Toplam</b>	<b>1.099.980</b>	<b>2,71</b>	<b>33.380</b>	<b>0,61</b>	<b>14.932</b>	<b>0</b>	<b>1.148.291</b>	<b>2,37</b>
Bayındırlık ve İskan Bakanlığı	Mal Alımı	7.175	0,08	11.707	0,12	0	0,00	18.882	0,20
	Hizmet Alımı	40.974	0,29	2.426	0,02	1.701	0,01	45.101	0,32
	Yapım İhale	739.876	4,42	254	0,18	86.137	4,71	826.267	4,42
	<b>Toplam</b>	<b>788.026</b>	<b>1,94</b>	<b>14.387</b>	<b>0,26</b>	<b>87.838</b>	<b>1,74</b>	<b>890.250</b>	<b>1,83</b>
Belediyeler	Mal Alımı	3.054.541	31,93	574.237	6,00	271.669	2,84	3.900.447	40,77
	Hizmet Alımı	3.800.196	26,58	230.214	1,61	165.833	1,16	4.196.243	29,35
	Yapım İhale	4.165.860	24,91	73.361	52,03	124.180	6,80	4.363.401	23,35
	<b>Toplam</b>	<b>11.020.597</b>	<b>27,15</b>	<b>877.812</b>	<b>16</b>	<b>561.682</b>	<b>11,15</b>	<b>12.460.091</b>	<b>25,68</b>
Çalışma ve Sosyal Güvenlik Bakanlığı	Mal Alımı	6.258	0,07	8.269	0,09	0	0,00	14.527	0,15
	Hizmet Alımı	46.019	0,32	10.948	0,08	0	0,00	56.967	0,40
	Yapım İhale	6.162	0,04	131	0,09	0	0,00	6.294	0,03
	<b>Toplam</b>	<b>58.440</b>	<b>0,14</b>	<b>19.348</b>	<b>0,35</b>	<b>0</b>	<b>0,00</b>	<b>77.788</b>	<b>0,16</b>
Çevre ve Orman Bakanlığı	Mal Alımı	202.941	2,12	41.336	0,43	54	0,00	244.332	2,55
	Hizmet Alımı	193.635	1,35	25.205	0,18	27.092	0,19	245.933	1,72
	Yapım İhale	313.607	0,77	2.052	0,04	0	0,00	315.659	0,65
	<b>Toplam</b>	<b>710.183</b>	<b>1,75</b>	<b>68.594</b>	<b>1,25</b>	<b>27.147</b>	<b>0,54</b>	<b>805.924</b>	<b>1,66</b>
Danıştay	Mal Alımı	183	0,00	351	0,00	0	0,00	534	0,01
	Hizmet Alımı	372	0,00	631	0,00	0	0,00	1.002	0,01
	Yapım İhale	0	0,00	0	0,00	0	0,00	0	0,00
	<b>Toplam</b>	<b>555</b>	<b>0,00</b>	<b>981</b>	<b>0,02</b>	<b>0</b>	<b>0,00</b>	<b>1.536</b>	<b>0,00</b>
Dışişleri Bakanlığı	Mal Alımı	660	0,01	1.367	0,01	0	0,00	2.027	0,02
	Hizmet Alımı	2.655	0,02	3.117	0,02	0	0,00	5.772	0,04
	Yapım İhale	0	0,00	0	0,00	0	0,00	0	0,00
	<b>Toplam</b>	<b>3.315</b>	<b>0,01</b>	<b>4.484</b>	<b>0,08</b>	<b>0</b>	<b>0,00</b>	<b>7.799</b>	<b>0,02</b>

<sup>(1)</sup>: (1000 YTL) olarak verilmiştir.

## 1.29. haliyle Gerçekleşen En Üst Daireye Göre Kamu Alımlarının Tutarı ve Oransal Dağılımı (Devam)

haliyle Gerçekleşen En Üst Daire	haliyle Türü	4734 Kanun Kapsamındaki haliyle		Doğrudan Temin		Statistiseller		Yatay Toplamlar	
		Usulü							
		Tutar	%	Tutar	%	Tutar	%	Tutar	%
Enerji ve Tabii Kaynaklar Bakanlığı	Mal Alımı	8.818	0,09	10.264	0,11	26.038	0,27	45.120	0,47
	Hizmet Alımı	12.242	0,09	2.888	0,02	17.182	0,12	32.312	0,23
	Yapım İ	395.951	2,37	2	0,00	0	0,00	395.952	2,12
	<b>Toplam</b>	<b>417.011</b>	<b>1,03</b>	<b>13.154</b>	<b>0,24</b>	<b>43.220</b>	<b>0,86</b>	<b>473.384</b>	<b>0,98</b>
Çi ler i Bakanlığı	Mal Alımı	432.912	4,53	91.300	0,95	197.217	2,06	721.428	7,54
	Hizmet Alımı	226.125	1,58	15.493	0,11	20	0,00	241.638	1,69
	Yapım İ	31.179	0,19	11.428	8,11	0	0,00	42.607	0,23
	<b>Toplam</b>	<b>690.215</b>	<b>1,70</b>	<b>118.222</b>	<b>2,16</b>	<b>197.237</b>	<b>3,92</b>	<b>1.005.673</b>	<b>2,07</b>
İ Özel daireleri	Mal Alımı	158.213	1,65	66.338	1,65	1.410	0,01	225.962	2,36
	Hizmet Alımı	51.932	0,36	11.088	0,36	994	0,01	64.014	0,45
	Yapım İ	468.474	2,80	5.573	2,80	6.729	0,37	480.775	2,57
	<b>Toplam</b>	<b>678.620</b>	<b>1,67</b>	<b>82.999</b>	<b>1,67</b>	<b>9.133</b>	<b>0,18</b>	<b>770.751</b>	<b>1,59</b>
Kitler	Mal Alımı	1.062.595	11,11	142.265	1,49	1.258.092	13,15	2.462.951	25,75
	Hizmet Alımı	4.756.181	33,26	77.139	0,54	593.101	4,15	5.426.422	37,95
	Yapım İ	8.132.199	48,63	16.885	11,98	1.703	0,09	8.150.787	43,61
	<b>Toplam</b>	<b>13.950.975</b>	<b>34,37</b>	<b>236.289</b>	<b>4,31</b>	<b>1.852.895</b>	<b>36,78</b>	<b>16.040.160</b>	<b>33,06</b>
Kültür ve Turizm Bakanlığı	Mal Alımı	238	0,00	10.080	0,11	674	0,01	10.992	0,11
	Hizmet Alımı	3.622	0,03	4.737	0,03	3.995	0,03	12.354	0,09
	Yapım İ	1.813	0,01	142	0,10	4.590	0,25	6.545	0,04
	<b>Toplam</b>	<b>5.673</b>	<b>0,01</b>	<b>14.959</b>	<b>0,27</b>	<b>9.259</b>	<b>0,18</b>	<b>29.891</b>	<b>0,06</b>
Mahalli dare Birlikleri	Mal Alımı	6.025	0,06	2.590	0,03	0	0,00	8.615	0,09
	Hizmet Alımı	7.313	0,05	2.063	0,01	0	0,00	9.376	0,07
	Yapım İ	2.781	0,02	425	0,30	0	0,00	3.206	0,02
	<b>Toplam</b>	<b>16.119</b>	<b>0,04</b>	<b>5.078</b>	<b>0,09</b>	<b>0</b>	<b>0,00</b>	<b>21.197</b>	<b>0,04</b>
Maliye Bakanlığı	Mal Alımı	6.318	0,07	10.954	0,11	41	0,00	17.313	0,18
	Hizmet Alımı	43.123	0,30	135.636	0,95	82	0,00	178.841	1,25
	Yapım İ	5.965	0,04	712	0,50	0	0,00	6.676	0,04
	<b>Toplam</b>	<b>55.405</b>	<b>0,14</b>	<b>147.302</b>	<b>2,69</b>	<b>123</b>	<b>0,00</b>	<b>202.830</b>	<b>0,42</b>
Milli E itim Bakanlığı	Mal Alımı	297.756	3,11	213.821	2,24	5.368	0,06	516.945	5,40
	Hizmet Alımı	626.434	4,38	25.942	0,18	144	0,00	652.520	4,56
	Yapım İ	553.260	3,31	5.352	3,80	0	0,00	558.612	2,99
	<b>Toplam</b>	<b>1.477.450</b>	<b>3,64</b>	<b>245.115</b>	<b>4,47</b>	<b>5.511</b>	<b>0,11</b>	<b>1.728.077</b>	<b>3,56</b>
Milli Savunma Bakanlığı	Mal Alımı	898.167	9,39	76.580	0,80	349.364	3,65	1.324.111	13,84
	Hizmet Alımı	300.604	2,10	8.098	0,06	51.813	0,36	360.515	2,52
	Yapım İ	325.215	1,94	2.103	1,49	165	0,01	327.483	1,75
	<b>Toplam</b>	<b>1.523.986</b>	<b>3,75</b>	<b>86.781</b>	<b>1,58</b>	<b>401.342</b>	<b>7,97</b>	<b>2.012.109</b>	<b>4,15</b>
Özel Bütçeli Kurumlar	Mal Alımı	118.072	1,23	29.670	0,31	148.527	1,55	296.269	3,10
	Hizmet Alımı	241.019	1,69	14.768	0,10	18.540	0,13	274.327	1,92
	Yapım İ	44.341	0,27	2.405	1,71	80.884	4,43	127.631	0,68
	<b>Toplam</b>	<b>403.432</b>	<b>0,99</b>	<b>46.843</b>	<b>0,85</b>	<b>247.952</b>	<b>4,92</b>	<b>698.227</b>	<b>1,44</b>

## 1.29. hane Türüne ve hane Türü Gerçekleşen En Üst Daireye Göre Kamu Alımlarının Tutarı ve Oransal Dağılımı (Devam)

Kurumsal Sınıflandırma	hane Türü	4734 Kanun Kapsamındaki hane Usulü		Doğrudan Temin		İstisnalar		Yatay Toplamlar	
		Tutar	%	Tutar	%	Tutar	%	Tutar	%
Sağlık Bakanlığı	Mal Alımı	1.901.419	19,88	299.683	3,13	1.061	0,01	2.202.163	23,02
	Hizmet Alımı	1.655.834	11,58	74.870	0,52	13	0,00	1.730.716	12,10
	Yapım İ	101.680	0,61	7.481	5,31	0	0,00	109.161	0,58
	<b>Toplam</b>	<b>3.658.933</b>	<b>9,02</b>	<b>382.034</b>	<b>6,97</b>	<b>1.074</b>	<b>0,02</b>	<b>4.042.040</b>	<b>8,33</b>
Sanayi ve Ticaret Bakanlığı	Mal Alımı	658	0,01	157	0,00	0	0,00	815	0,01
	Hizmet Alımı	4.110	0,03	121	0,00	0	0,00	4.231	0,03
	Yapım İ	2	0,00	2	0,00	0	0,00	4	0,00
	<b>Toplam</b>	<b>4.770</b>	<b>0,01</b>	<b>279</b>	<b>0,01</b>	<b>0</b>	<b>0,00</b>	<b>5.050</b>	<b>0,01</b>
Sayıştay	Mal Alımı	136	0,00	225	0,00	58	0,00	419	0,00
	Hizmet Alımı	3.298	0,02	569	0,00	0	0,00	3.868	0,03
	Yapım İ	3.020	0,02	58	0,04	0	0,00	3.078	0,02
	<b>Toplam</b>	<b>6.454</b>	<b>0,02</b>	<b>853</b>	<b>0,02</b>	<b>58</b>	<b>0,00</b>	<b>7.365</b>	<b>0,02</b>
Tarım ve Köylere Bakanlığı	Mal Alımı	51.255	0,54	77.327	0,81	11.643	0,12	140.226	1,47
	Hizmet Alımı	41.841	0,29	6.091	0,04	19.940	0,14	67.872	0,47
	Yapım İ	26.578	0,16	1.084	0,77	0	0,00	27.662	0,15
	<b>Toplam</b>	<b>119.673</b>	<b>0,29</b>	<b>84.502</b>	<b>1,54</b>	<b>31.584</b>	<b>0,63</b>	<b>235.759</b>	<b>0,49</b>
Türkiye Büyük Millet Meclisi	Mal Alımı	3.431	0,04	6.004	0,06	0	0,00	9.435	0,10
	Hizmet Alımı	1.616	0,01	2.041	0,01	0	0,00	3.657	0,03
	Yapım İ	9.100	0,05	0	0,00	0	0,00	9.100	0,05
	<b>Toplam</b>	<b>14.146</b>	<b>0,03</b>	<b>8.045</b>	<b>0,15</b>	<b>0</b>	<b>0,00</b>	<b>22.191</b>	<b>0,05</b>
Ulaştırma Bakanlığı	Mal Alımı	273.902	2,86	21.322	0,22	48	0,00	295.273	3,09
	Hizmet Alımı	484.734	3,39	11.128	0,08	0	0,00	495.862	3,47
	Yapım İ	990.224	5,92	913	0,65	1.516.536	82,99	2.507.673	13,42
	<b>Toplam</b>	<b>1.748.860</b>	<b>4,31</b>	<b>33.363</b>	<b>0,61</b>	<b>1.516.584</b>	<b>30,10</b>	<b>3.298.807</b>	<b>6,80</b>
Yargıtay	Mal Alımı	364	0,00	460	0,00	0	0,00	824	0,01
	Hizmet Alımı	557	0,00	285	0,00	0	0,00	842	0,01
	Yapım İ	0	0,00	0	0,00	0	0,00	0	0,00
	<b>Toplam</b>	<b>921</b>	<b>0,00</b>	<b>745</b>	<b>0,01</b>	<b>0</b>	<b>0,00</b>	<b>1.666</b>	<b>0,00</b>
Yüksek Öretim Kurumları	Mal Alımı	909.476	9,51	179.718	1,88	27.070	0,28	1.116.264	11,67
	Hizmet Alımı	765.439	5,35	52.142	0,36	2.033	0,01	819.613	5,73
	Yapım İ	259.052	1,55	9.586	6,80	890	0,05	269.528	1,44
	<b>Toplam</b>	<b>1.933.967</b>	<b>4,77</b>	<b>241.446</b>	<b>4,40</b>	<b>29.993</b>	<b>0,60</b>	<b>2.205.405</b>	<b>4,55</b>
<b>Toplam</b>	Mal Alımı	9.566.404	100	2.012.354	100	2.304.424	100	13.883.182	100
	Hizmet Alımı	14.297.892	100	739.714	100	906.029	100	15.943.635	100
	Yapım İ	16.721.913	100	140.991	100	1.827.298	100	18.690.202	100
<b>Genel Toplam</b>	<b>40.586.208</b>	<b>100</b>	<b>5.482.945</b>	<b>100</b>	<b>5.037.750</b>	<b>100</b>	<b>48.517.018</b>	<b>100</b>	



## 1.12. BÖLGELERE GÖRE KAMU ALIMLARININ SINIFLANDIRILMASI

Bu bölümde, kamu alımlarının ya da ihalelerin teslim edildiği yer bilgisine göre bölgelere ayrı ayrı olarak, bölgelere göre kamu alımları sınıflandırılmıştır. Tablo 1.30'da ihale türüne ve bölgelere göre kamu alımları sayısal ve tutar bazında verilmiştir. Belirtilen sonuçlara göre, gerçekleştirilen kamu alımlarının/ihalelerin %21.53'ünün teslim yeri Marmara Bölgesi olurken, bunu 19,60 ile Ç Anadol u Bölgesi izlemektedir. Marmara bölgesinde yatırımcı kuruluşların çokluğu ve nüfusun yoğunluğu bu bölgede yapılan ihalelerin artmasına, Kamu kuruluşlarının merkezlerinin Ankara'da bulunması Ç Anadol u Bölgesinde yapılan ihalelerin sayısal olarak artmasına neden olmaktadır.

1.30. Kamu Alımının/ ihalelerin Teslim Edildiği Bölgeye ve ihale Türüne Göre Kamu Alımlarının Sayısal ve Tutar Bazında Sınıflandırılması

Bölgeler	ihale Türü	Kamu Alımları Sayısı		Kamu Alımları Tutarı	
		Adet	%	1000 YTL	%
Marmara Bölgesi	Mal	12.791	21,82	2.567.603	26,73
	Hizmet	5.682	20,82	3.422.519	23,82
	Yapım	2.842	23,36	4.999.338	29,85
	Toplam	21.314	21,74	10.989.460	27,08
Akdeniz Bölgesi	Mal	6.794	11,59	1.217.557	12,67
	Hizmet	3.044	11,16	5.137.994	35,76
	Yapım	1.321	10,86	1.391.592	8,31
	Toplam	11.159	11,38	7.747.142	19,09
Karadeniz Bölgesi	Mal	8.300	14,16	735.029	7,65
	Hizmet	5.458	20,00	1.274.544	8,87
	Yapım	1.851	15,22	2.156.897	12,88
	Toplam	15.609	15,92	4.166.471	10,27
Ege Bölgesi	Mal	8.479	14,47	812.830	8,46
	Hizmet	4.666	17,10	1.179.832	8,21
	Yapım	1.909	15,70	1.201.881	7,18
	Toplam	15.054	15,35	3.194.543	7,87
Ç Anadol u Bölgesi	Mal	12.433	21,21	2.656.155	27,65
	Hizmet	4.858	17,80	2.240.003	15,59
	Yapım	2.109	17,34	5.340.828	31,89
	Toplam	19.399	19,78	10.236.986	25,22
Do u Anadol u Bölgesi	Mal	5.768	9,84	556.811	5,80
	Hizmet	2.042	7,48	554.310	3,86
	Yapım	1.163	9,56	527.536	3,15
	Toplam	8.974	9,15	1.638.656	4,04
Güney Do u Anadol u Bölgesi	Mal	3.736	6,38	542.725	5,65
	Hizmet	1.307	4,79	362.685	2,52
	Yapım	912	7,50	1.079.806	6,45
	Toplam	5.956	6,07	1.985.216	4,89
Teslim yeri birden fazla	Mal	307	0,52	477.693	4,97
	Hizmet	231	0,85	126.006	0,88
	Yapım	56	0,46	24.035	0,14
	Toplam	594	0,61	627.734	1,55
<b>TOPLAM</b>	<b>Mal</b>	<b>58.608</b>	<b>100</b>	<b>9.566.404</b>	<b>100</b>
	<b>Hizmet</b>	<b>27.288</b>	<b>100</b>	<b>14.297.892</b>	<b>100</b>
	<b>Yapım</b>	<b>12.163</b>	<b>100</b>	<b>16.721.913</b>	<b>100</b>
	<b>Toplam</b>	<b>98.059</b>	<b>100</b>	<b>40.586.208</b>	<b>100</b>

Tablo 1.31’de ihale usulüne ve bölgelere göre kamu alımları sayısal ve tutar bazında verilmiştir. Belirtilen sonuçlara göre, açık ihale usulü ile gerçekleştirilen kamu alımlarının/ ihalelerin %21.31’inin teslim yeri Marmara Bölgesi olurken, bunu %20.04 ile İç Anadolu Bölgesi izlemektedir. Belli istekliler arasında yapılan ihalelerin %14.65’inin teslim yeri Marmara bölgesi olurken, İç Anadolu Bölgesinde bu oran %30.81’e yükselmektedir. Pazarlık usulü ile yapılan ihalelerin %24.76’sının teslim yeri Marmara bölgesi olurken, İç Anadolu Bölgesinde bu oran %17.82’dir.

**1.31. Kamu Alımının/ ihalelerin Teslim Edildiği Bölgeye ve ihale Usullerine Göre Kamu Alımlarının Sayısal ve Tutar Bazında Dağılımı**

Bölgeler	ihale Usulü	Kamu Alımları Sayısı		Kamu Alımları Tutarı	
		Adet	%	1000 YTL	%
Marmara Bölgesi	Açık ihale	18.099	21,31	9.035.184	25,15
	Belli istekliler Arasında	72	14,65	48.218	8,79
	Pazarlık	3.123	24,76	1.905.975	46,32
	<b>Toplam</b>	<b>21.294</b>	<b>21,72</b>	<b>10.989.376</b>	<b>27,08</b>
Akdeniz Bölgesi	Açık ihale	9.487	11,17	7.114.483	19,80
	Belli istekliler Arasında	27	5,56	394.317	71,90
	Pazarlık	1.627	12,90	233.919	5,68
	<b>Toplam</b>	<b>11.142</b>	<b>11,36</b>	<b>7.742.719</b>	<b>19,08</b>
Karadeniz Bölgesi	Açık ihale	13.791	16,23	4.001.520	11,14
	Belli istekliler Arasında	124	25,25	1.601	0,29
	Pazarlık	1.724	13,67	164.817	4,01
	<b>Toplam</b>	<b>15.639</b>	<b>15,95</b>	<b>4.167.938</b>	<b>10,27</b>
Ege Bölgesi	Açık ihale	13.323	15,68	3.005.321	8,37
	Belli istekliler Arasında	20	4,04	10.702	1,95
	Pazarlık	1.679	13,31	178.264	4,33
	<b>Toplam</b>	<b>15.022</b>	<b>15,32</b>	<b>3.194.286</b>	<b>7,87</b>
İç Anadolu Bölgesi	Açık ihale	17.028	20,04	8.890.139	24,75
	Belli istekliler Arasında	152	30,81	18.944	3,45
	Pazarlık	2.248	17,82	1.330.905	32,34
	<b>Toplam</b>	<b>19.428</b>	<b>19,81</b>	<b>10.239.988</b>	<b>25,23</b>
Doğu Anadolu Bölgesi	Açık ihale	7.712	9,08	1.479.209	4,12
	Belli istekliler Arasında	30	6,06	24.177	4,41
	Pazarlık	1.222	9,69	134.954	3,28
	<b>Toplam</b>	<b>8.963</b>	<b>9,14</b>	<b>1.638.341</b>	<b>4,04</b>
Güney Doğu Anadolu Bölgesi	Açık ihale	5.045	5,94	1.855.249	5,16
	Belli istekliler Arasında	42	8,59	3.429	0,63
	Pazarlık	876	6,94	127.492	3,10
	<b>Toplam</b>	<b>5.963</b>	<b>6,08</b>	<b>1.986.169</b>	<b>4,89</b>
Teslim yeri birden fazla	Açık ihale	468	0,55	541.672	1,51
	Belli istekliler Arasında	25	5,05	47.011	8,57
	Pazarlık	115	0,91	38.708	0,94
	<b>Toplam</b>	<b>608</b>	<b>0,62</b>	<b>627.391</b>	<b>1,55</b>
<b>TOPLAM</b>	<b>Açık ihale</b>	<b>84.952</b>	<b>100,00</b>	<b>35.922.777</b>	<b>100,00</b>
	<b>Belli istekliler Arasında</b>	<b>493</b>	<b>100,00</b>	<b>548.398</b>	<b>100,00</b>
	<b>Pazarlık</b>	<b>12.614</b>	<b>100,00</b>	<b>4.115.033</b>	<b>100,00</b>
	<b>Toplam</b>	<b>98.059</b>	<b>100,00</b>	<b>40.586.208</b>	<b>100,00</b>

### 1.13. YERLİ İSTEKLİLER LEHİNE FİYAT AVANTAJI UYGULANAN İHALELERİN SINIFLANDIRILMASI

Bu bölümde, yerli istekliler lehine fiyat avantajı uygulanan ihaleler sayısal olarak ve tutar bazında incelenmiştir. Verilere göre, ihalelerin sayısal olarak %2'sinde yerli istekliler lehine fiyat avantajı uygulanırken, tutar bazında kamu alımlarının %13'ünde yerli istekliler lehine fiyat avantajı uygulandığı görülmektedir.

### 1.32. İhale Türüne Göre Yerli İstekliler Lehine Fiyat Avantajı Uygulanan ve Uygulanmayan Kamu Alımlarının Sayısal ve Oransal Dağılımı

İhale Türü	Yerli İstekliler Lehine Fiyat Avantajı Uygulanan İhaleler				Yerli İstekliler Lehine Fiyat Avantajı Uygulanmayan İhaleler			
	Adet	%	Tutar(1000 YTL)	%	Adet	%	Tutar(1000 YTL)	%
Mal Alımı	1.375	76	1.157.765	21	57.233	59	8.408.639	24
Hizmet Alımı	336	19	1.191.924	22	26.952	28	13.105.968	37
Yapım İhaleleri	94	5	3.119.351	57	12.069	13	13.602.561	39
<b>Toplam</b>	<b>1.805</b>	<b>100</b>	<b>5.469.040</b>	<b>100</b>	<b>96.254</b>	<b>100</b>	<b>35.117.168</b>	<b>100</b>
<b>Genel Toplam</b>	<b>98.059</b>	<b>2</b>	<b>40.586.208</b>	<b>13</b>	<b>98.059</b>	<b>98</b>	<b>40.586.208</b>	<b>87</b>

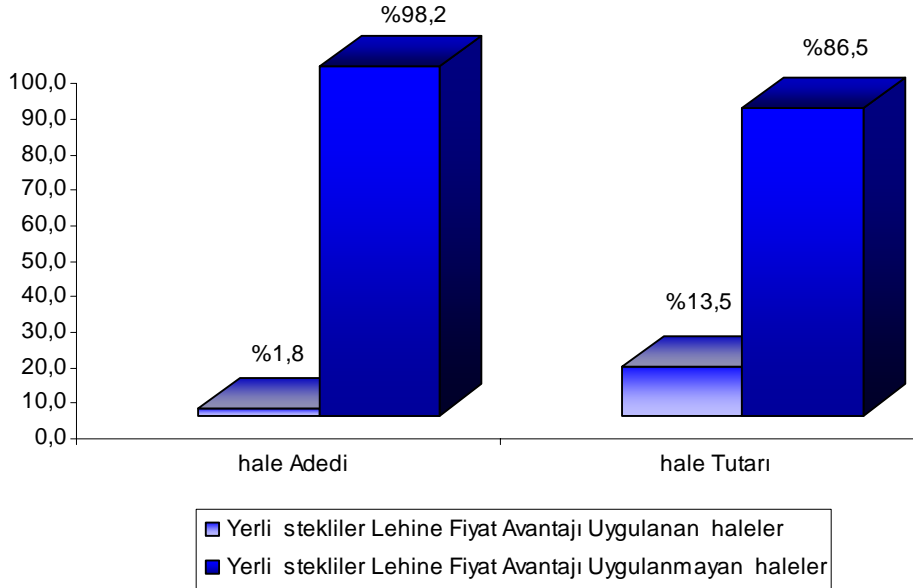

### 1.14. FİYAT FARKI VERİLEN İHALELERİN SINIFLANDIRILMASI

Bu bölümde, fiyat farkı verilen ihaleler sayısal ve tutar bazında incelenmiştir. Elde edilen bulgulara göre, ihalelerin sayısal olarak %12'sinde fiyat farkı uygulanırken, tutar bazında değerlendirildiğinde kamu alımlarının %51'inde fiyat farkı uygulandığı görülmektedir.

## 1.33. İhale Türüne Göre Fiyat Farkı Verilen ve Verilmeyen Kamu Alımlarının Sayısal ve Oransal Dağılımı

İhale Türü	Fiyat Farkı Verilen İhaleler				Fiyat Farkı Verilmeyen İhaleler			
	Adet	%	Tutar(1000 YTL)	%	Adet	%	Tutar(1000 YTL)	%
Mal Alımı	3.409	30	1.686.006	8	55.199	64	7.880.398	39
Hizmet Alımı	6.391	55	9.323.699	45	20.897	24	4.974.193	25
Yapım İhaleleri	1.718	15	9.496.138	46	10.445	12	7.225.775	36
<b>Toplam</b>	<b>11.518</b>	<b>100</b>	<b>20.505.843</b>	<b>100</b>	<b>86.541</b>	<b>100</b>	<b>20.080.365</b>	<b>100</b>
<b>Genel Toplam</b>	<b>98.059</b>	<b>12</b>	<b>40.586.208</b>	<b>51</b>	<b>98.059</b>	<b>88</b>	<b>40.586.208</b>	<b>49</b>

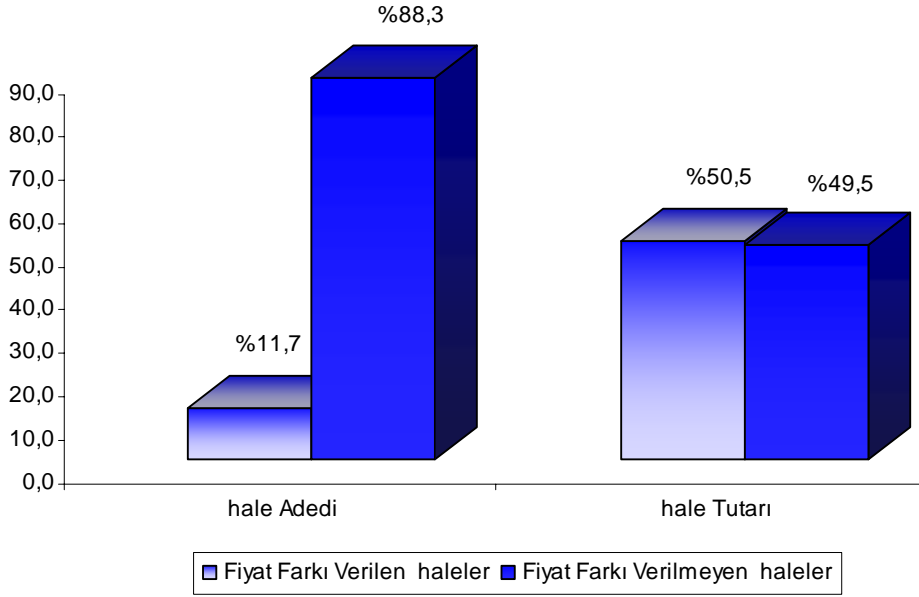

## 1.15. AVANS VERİLEN İHALELERİN SINIFLANDIRILMASI

Bu bölümde, avans verilen ihaleler sayısal ve tutar bazında incelenmiştir. Elde edilen bulgulara göre, ihalelerin sayısal olarak %1'ine avans verilirken, tutar bazında değerlendirildiğinde kamu alımlarının %10'ununa avans verilmiştir.

## 1.34. İhale Türüne Göre Avans Verilen ve Verilmeyen Kamu Alımlarının Sayısal ve Oransal Dağılımı

İhale Türü	Avans Verilen İhaleler				Avans Verilmeyen İhaleler			
	Adet	%	Tutar (1000 YTL)	%	Adet	%	Tutar(1000 YTL)	%
Mal Alımı	229	45	691.985	17	58.379	60	8.874.419	24
Hizmet Alımı	113	22	303.440	7	27.175	28	13.994.452	38
Yapım İhaleleri	162	32	3.154.332	76	12.001	12	13.567.581	37
<b>Toplam</b>	<b>504</b>	<b>100</b>	<b>4.149.757</b>	<b>100</b>	<b>97.555</b>	<b>100</b>	<b>36.436.452</b>	<b>100</b>
<b>Genel Toplam</b>	<b>98.059</b>	<b>1</b>	<b>40.586.208</b>	<b>10</b>	<b>98.059</b>	<b>99</b>	<b>40.586.208</b>	<b>90</b>

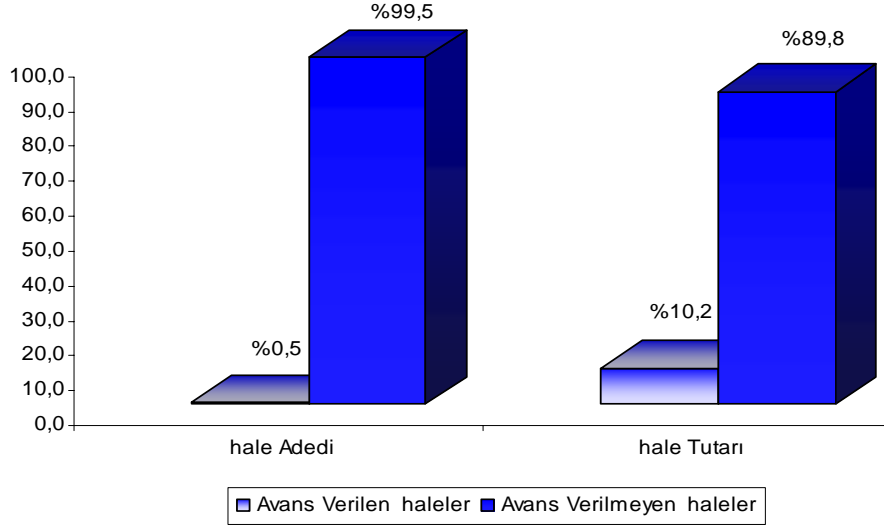

### 1.16. YABANCI STEKLLERE AÇIK OLAN HALELERİN SINIFLANDIRILMASI

Bu bölümde, yabancı isteklilere açık olan ihaleler sayısal olarak ve tutar bazında incelenmiştir. Elde edilen bulgulara göre, ihalelerin %22'si yabancı isteklilere açık olurken, tutar bazında değerlendirildiğinde ihalelerin %56'sının yabancı isteklilere açık olduğu görülmektedir.

#### 1.35. hale Türüne Göre Yabancı İsteklilere Açık Olan ve Olmayan Halelerin Sayısal ve Oransal Dağılımı

hale Türü	Yabancı İsteklilere Açık Olan haleler				Yabancı İsteklilere Açık Olmayan haleler			
	Adet	%	Tutar (1000 YTL)	%	Adet	%	Tutar (1000 YTL)	%
Mal Alımı	17.842	81	5.396.531	24	40.766	54	4.169.873	23
Hizmet Alımı	3.419	16	9.626.901	42	23.869	31	4.670.991	26
Yapım İ	664	3	7.796.763	34	11.499	15	8.925.150	50
Toplam	21.925	100	22.820.195	100	76.134	100	17.766.014	100
<b>Genel Toplam</b>	<b>98.059</b>	<b>22</b>	<b>40.586.208</b>	<b>56</b>	<b>98.059</b>	<b>78</b>	<b>40.586.208</b>	<b>44</b>

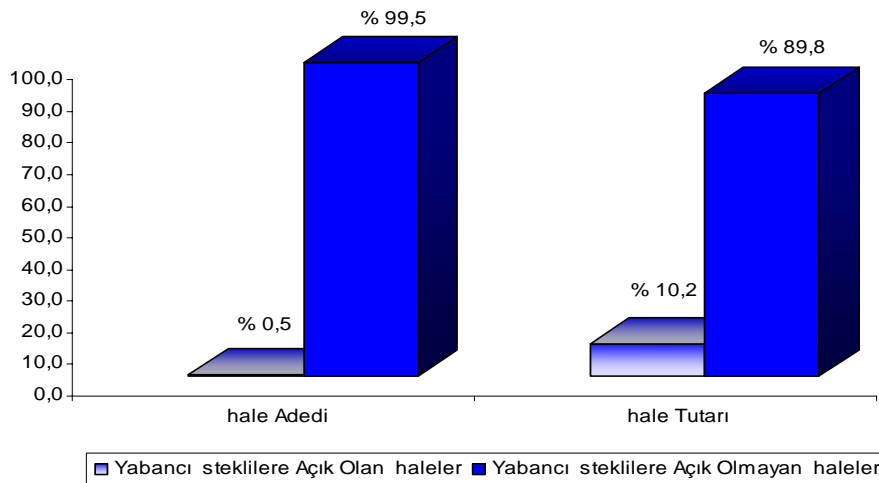

Tablo 1.36'da yabancı isteklilere açık olan ihaleler içinde yerli istekliler lehine fiyat avantajı uygulanan ihalelerin sayısı, tutarı ve oransal dağılımı verilmiştir. Sonuçlara göre, yabancı isteklilere açık olan ihalelerin sayısal olarak %8,21'inde tutar olarak ise %23,94'ünde yerli istekliler lehine fiyat avantajı uygulandı. Görülmüştür.

### 1.36. Yabancı İsteğe Açık Olan İhaleler İçinde Yerli İsteğe Lehine Fiyat Avantajı Uygulanan İhalelerin Dağılımı

İhale Türü	Yabancı İsteğe Açık İhaleler		Yabancı İsteğe Açık Olan İhaleler İçinde Yerli İsteğe Lehine Fiyat Avantajı Uygulanan İhaleler			
	Adet	Tutar	Adet	Tutar	Adet (%)	Tutar (%)
Mal Alımı	17.842	5.396.531	1.372	1.153.785	7,69	21,38
Hizmet Alımı	3.419	9.626.901	334	1.188.902	9,77	12,35
Yapım İ	664	7.796.763	94	3.119.351	14,16	40,01
<b>Toplam</b>	<b>21.925</b>	<b>22.820.195</b>	<b>1.800</b>	<b>5.462.039</b>	<b>8,21</b>	<b>23,94</b>

### 1.17. KAMU ALIMLARININ 4734 SAYILI KANUNUN 62(İ) MADDESİ KAPSAMINDA GERÇEKLEŞTİRİLENLER

Bu bölümde 4734 sayılı Kanunda belirtilen usullere göre yürütülen kamu alımları ile doğrudan temin ve istisna kapsamında gerçekleştirilen kamu alımları toplamının içinde 22/d\* ve 21/f maddesine dayalı olarak yapılan alımların payı incelenmiştir. Tablo 1.37'de, 22/d\* ve 21/f maddelerine dayalı olarak yapılan alımların toplam kamu alımı içindeki payı ihale türü ayrımında incelenmiştir. Bu sonuçlara göre, 2007 yılının dokuz aylık döneminde gerçekleştirilen yaklaşık 48,5 katrilyonluk kamu alımlarının %6'sı 22/d\* ve 21/f maddelerine göre temin edilmiştir. Bu oran, mal alımlarında %14'e yükselmekte, hizmet alımı ve yapım işlerinde ise sırasıyla %4 ve %1 seviyesinde olmaktadır.

### 1.37 İhale Türüne Göre Yapılan Kamu Alımları İçerisinde Madde 22/d\* ve Madde 21/f ile Yapılan Alımların Payı

İhale Türü	Alımın İhale Türü					
	( İhale Usulü+Doğrudan Temin+İstisna)	Madde 22/d*	Madde 21/f	İl+III		IV/I Oranı
				II	III	
Mal Alımı	13.883.181	1.665.986	222.698	1.888.685	14	
Hizmet Alımı	15.943.635	399.320	269.066	668.386	4	
Yapım İ	18.690.202	140.487	0	140.487	1	
<b>Toplam</b>	<b>48.517.018</b>	<b>2.205.794</b>	<b>491.764</b>	<b>2.697.558</b>	<b>6</b>	

Madde 22/d\*: Parasal limitler kapsamında yapılan alımlardır.

Tablo 1.38'de, 22/d\* ve 21/f maddelerine dayalı olarak yapılan alımların toplam kamu alımı içindeki payı, ihaleyi gerçekleştiren en üst idare bazında incelenmiştir. Bu sonuçlara göre, kurumsal bazda, 22/d\* ve 21/f maddelerine göre yapılan alımların en fazla olduğu idare Kültür ve Turizm Bakanlığı'dır. Kültür ve Turizm Bakanlığının 2007 yılının dokuz aylık döneminde yaptığı alımların %54'ü 22/d\* ve 21/f maddelerine dayanarak yapılmıştır. Kültür ve Turizm Bakanlığının %51 oranı ile Yargıtay ve %34 oranı ile Tarım ve Köy İşleri Bakanlığı izlemektedir.

1.38. İdarelerin Gerçekleştirdikleri Toplam İhale Tutarı Çerçevesinde Madde 22/d\* ve Madde 21/f ile Yapılan Kamu Alımlarının Payı

İhaleyi Yapan En Üst İdare	İhale Türü	( İhale Usulü+Doğrudan Temin+İstisna)	Madde 22/d*	Madde 21/f	II+III	IV/I Oranı
		I <sup>(1)</sup>	II <sup>(1)</sup>	III <sup>(1)</sup>	IV <sup>(1)</sup>	V
Adalet Bakanlığı	Mal Alımı	169.433	65.996	18.087	84.084	50
	Hizmet Alımı	17.736	1.605	2.560	4.165	23
	Yapım İşi	102.652	138	0	138	0,1
	<b>Toplam</b>	<b>289.821</b>	<b>67.739</b>	<b>20.647</b>	<b>88.386</b>	<b>30</b>
Anayasa Mahkemesi Başkanlığı	Mal Alımı	340	117	0	117	0,34
	Hizmet Alımı	402	54	55	109	0,27
	Yapım İşi	26	26	0	26	1,00
	<b>Toplam</b>	<b>767</b>	<b>197</b>	<b>55</b>	<b>252</b>	<b>0,33</b>
Başbakanlık	Mal Alımı	125.521	16.105	5.004	21.109	16,82
	Hizmet Alımı	975.094	7.452	4.068	11.520	1,18
	Yapım İşi	47.677	849	0	849	1,78
	<b>Toplam</b>	<b>1.148.291</b>	<b>24.406</b>	<b>9.072</b>	<b>33.478</b>	<b>2,92</b>
Bayındırlık ve İskan Bakanlığı	Mal Alımı	18.882	10.416	798	11.215	59,39
	Hizmet Alımı	45.101	1.688	751	2.438	5,41
	Yapım İşi	826.267	254	0	254	0,03
	<b>Toplam</b>	<b>890.250</b>	<b>12.358</b>	<b>1.549</b>	<b>13.907</b>	<b>1,56</b>
Belediyeler	Mal Alımı	3.900.447	511.032	96.493	607.524	15,58
	Hizmet Alımı	4.196.243	175.519	91.943	267.462	6,37
	Yapım İşi	4.363.401	72.917	0	72.917	1,67
	<b>Toplam</b>	<b>12.460.091</b>	<b>759.467</b>	<b>188.436</b>	<b>947.903</b>	<b>7,61</b>
Çalışma ve Sosyal Güvenlik Bakanlığı	Mal Alımı	14.527	5.525	430	5.954	40,99
	Hizmet Alımı	56.967	10.753	1.153	11.907	20,90
	Yapım İşi	6.294	131	0	131	2,09
	<b>Toplam</b>	<b>77.788</b>	<b>16.409</b>	<b>1.583</b>	<b>17.993</b>	<b>23,13</b>
Çevre ve Orman Bakanlığı	Mal Alımı	244.332	38.166	3.648	41.815	17,11
	Hizmet Alımı	245.933	23.146	6.196	29.342	11,93
	Yapım İşi	315.659	2.052	0	2.052	0,65
	<b>Toplam</b>	<b>805.924</b>	<b>63.365</b>	<b>9.845</b>	<b>73.209</b>	<b>9,08</b>
Danıştay	Mal Alımı	534	128	42	171	32
	Hizmet Alımı	1.002	173	0	173	17
	Yapım İşi	0	0	0	0	0
	<b>Toplam</b>	<b>1.536</b>	<b>301</b>	<b>42</b>	<b>343</b>	<b>22</b>
Dışişleri Bakanlığı	Mal Alımı	2.027	950	0	950	47
	Hizmet Alımı	5.772	807	347	1.154	20
	Yapım İşi	0	0	0	0	0
	<b>Toplam</b>	<b>7.799</b>	<b>1.757</b>	<b>347</b>	<b>2.104</b>	<b>27</b>
Düzenleyici ve Denetleyici Kurumlar	Mal Alımı	12.016	2.960	228	3.188	27
	Hizmet Alımı	20.406	2.317	700	3.017	15
	Yapım İşi	1.746	30	0	30	2
	<b>Toplam</b>	<b>34.168</b>	<b>5.307</b>	<b>928</b>	<b>6.235</b>	<b>18</b>

Madde 22/d\*: Parasal limitler kapsamında yapılan alımlardır.

<sup>(1)</sup>: 1000 YTL'dir.

## 1.38. dairelerin Gerçekleştirdikleri Toplam Hali Tutarı Çerçevesinde Madde 22/d\* ve Madde 21/f ile Yapılan Kamu Alımlarının Payı (Devam)

Haleyi Yapan En Üst Daire	Hale Türü	(Hale Usulü+Doğrudan Temin+stisna)	Madde 22/d*	Madde 21/f	II+III	IV/I Oranı
		I	II	III	IV	V
Enerji ve Tabii Kaynaklar Bakanlığı	Mal Alımı	45.120	9.225	257	9.481	21
	Hizmet Alımı	32.312	2.721	392	3.112	10
	Yapım İ	395.952	2	0	2	0
	<b>Toplam</b>	<b>473.384</b>	<b>11.947</b>	<b>648</b>	<b>12.595</b>	<b>3</b>
Çi lerı Bakanlığı	Mal Alımı	721.428	81.731	7.377	89.108	12
	Hizmet Alımı	241.638	12.410	3.375	15.785	7
	Yapım İ	42.607	11.428	0	11.428	27
	<b>Toplam</b>	<b>1.005.673</b>	<b>105.569</b>	<b>10.752</b>	<b>116.321</b>	<b>12</b>
İ Özel daireleri	Mal Alımı	225.962	54.389	11.330	65.719	29
	Hizmet Alımı	64.014	9.612	4.176	13.788	22
	Yapım İ	480.775	5.573	0	5.573	1
	<b>Toplam</b>	<b>770.751</b>	<b>69.574</b>	<b>15.506</b>	<b>85.080</b>	<b>11</b>
Kitler	Mal Alımı	2.462.951	121.378	3.041	124.419	5
	Hizmet Alımı	5.426.422	37.273	7.263	44.536	1
	Yapım İ	8.150.787	16.885	0	16.885	0
	<b>Toplam</b>	<b>16.040.160</b>	<b>175.537</b>	<b>10.304</b>	<b>185.841</b>	<b>1</b>
Kültür ve Turizm Bakanlığı	Mal Alımı	10.992	9.513	220	9.734	89
	Hizmet Alımı	12.354	4.223	1.933	6.157	50
	Yapım İ	6.545	142	0	142	2
	<b>Toplam</b>	<b>29.891</b>	<b>13.879</b>	<b>2.154</b>	<b>16.033</b>	<b>54</b>
Mahalli Daire Birlikleri	Mal Alımı	8.615	2.447	990	3.437	40
	Hizmet Alımı	9.376	1.081	1.273	2.354	25
	Yapım İ	3.206	425	0	425	13
	<b>Toplam</b>	<b>21.197</b>	<b>3.953</b>	<b>2.263</b>	<b>6.217</b>	<b>29</b>
Maliye Bakanlığı	Mal Alımı	17.313	8.489	2.413	10.903	63
	Hizmet Alımı	178.841	6.133	1.803	7.936	4
	Yapım İ	6.676	712	0	712	11
	<b>Toplam</b>	<b>202.830</b>	<b>15.334</b>	<b>4.216</b>	<b>19.550</b>	<b>10</b>
Milli Eğitim Bakanlığı	Mal Alımı	516.945	180.508	28.675	209.183	40
	Hizmet Alımı	652.520	8.432	105.941	114.374	18
	Yapım İ	558.612	5.295	0	5.295	1
	<b>Toplam</b>	<b>1.728.077</b>	<b>194.235</b>	<b>134.617</b>	<b>328.852</b>	<b>19</b>
Milli Savunma Bakanlığı	Mal Alımı	1.324.111	56.872	639	57.512	4
	Hizmet Alımı	360.515	5.992	1.139	7.130	2
	Yapım İ	327.483	2.103	0	2.103	1
	<b>Toplam</b>	<b>2.012.109</b>	<b>64.967</b>	<b>1.778</b>	<b>66.745</b>	<b>3</b>
Özel Bütçeli Kurumlar	Mal Alımı	296.269	24.984	2.308	27.292	9
	Hizmet Alımı	274.327	13.049	4.216	17.265	6
	Yapım İ	127.631	2.405	0	2.405	2
	<b>Toplam</b>	<b>698.227</b>	<b>40.438</b>	<b>6.524</b>	<b>46.962</b>	<b>7</b>
Sa lık Bakanlığı	Mal Alımı	2.202.163	240.286	18.176	258.462	12
	Hizmet Alımı	1.730.716	38.315	13.451	51.767	3
	Yapım İ	109.161	7.478	0	7.478	7
	<b>Toplam</b>	<b>4.042.040</b>	<b>286.080</b>	<b>31.627</b>	<b>317.707</b>	<b>8</b>



## 1.38. dairelerin Gerçekleştirdikleri Toplam Hali Tutarı Çerçevesinde Madde 22/d\* ve Madde 21/f ile Yapılan Kamu Alımlarının Payı (Devam)

Haleyi Yapan En Üst Daire	Hale Türü	(Hale Usulü+Doğrudan Temin+İstisna)		Madde 22/d*	Madde 21/f	II+III IV/I Oranı	
		I	II			IV	V
Sanayi ve Ticaret Bakanlığı	Mal Alımı	815	144	37	181	22	
	Hizmet Alımı	4.231	76	42	118	3	
	Yapım İ	4	2	0	2	50	
	<b>Toplam</b>	5.050	222	79	301	6	
Sayı Tay	Mal Alımı	419	180	0	180	43	
	Hizmet Alımı	3.868	166	0	166	4	
	Yapım İ	3.078	58	0	58	2	
	<b>Toplam</b>	7.365	405	0	405	5	
Tarım ve Köy İleri Bakanlığı	Mal Alımı	140.226	70.755	2.667	73.422	52	
	Hizmet Alımı	67.872	5.061	1.480	6.541	10	
	Yapım İ	27.662	1.084	0	1.084	4	
	<b>Toplam</b>	235.759	76.900	4.147	81.046	34	
Türkiye Büyük Millet Meclisi	Mal Alımı	9.435	3.110	427	3.537	37	
	Hizmet Alımı	3.657	448	168	616	17	
	Yapım İ	9.100	0	0	0	0	
	<b>Toplam</b>	22.191	3.558	595	4.152	19	
Ulaştırma Bakanlığı	Mal Alımı	295.273	20.719	4.310	25.028	8	
	Hizmet Alımı	495.862	10.339	7.804	18.142	4	
	Yapım İ	2.507.673	913	0	913	0	
	<b>Toplam</b>	3.298.807	31.970	12.113	44.083	1	
Yargıtay	Mal Alımı	824	395	0	395	48	
	Hizmet Alımı	842	285	164	449	53	
	Yapım İ	0	0	0	0	0	
	<b>Toplam</b>	1.666	680	164	844	51	
Yüksek Öretim Kurumları	Mal Alımı	1.116.264	129.465	15.101	144.566	13	
	Hizmet Alımı	819.613	20.191	6.673	26.864	3	
	Yapım İ	269.528	9.586	0	9.586	4	
	<b>Toplam</b>	2.205.405	159.242	21.774	181.016	8	
Toplam		13.883.182	1.665.986	222.698	1.888.685	14	
		15.943.635	399.320	269.066	668.385	4	
		18.690.202	140.487	0	140.487	1	
<b>Genel Toplam</b>		<b>48.517.018</b>	<b>2.205.793</b>	<b>491.764</b>	<b>2.697.557</b>	<b>6</b>	

dareler, 4734 sayılı Kanununun 40'inci maddesinin son fıkrası hükmü uyarınca, üzerinde ihale kalan isteklinin ihalelere katılmaktan yasaklı olup olmadığının ve hakkında kamu davası açılıp açılmadığının teyidini ilkin taleplerini internet üzerinden Kamu Satınalma Platformu aracılığı ile gerçekleştirmekte ve elektronik ortamda istatistik ve Sicil İzleme Dairesi Başkanlığına göndermektedir.

ihale kayıt numarası ile tanımlanan bir ihaleye ait teyit işlemi yapılırken idare, internet üzerinden Kamu Satınalma Platformuna girerek, teyit işlemleri bölümünden e-posta yoluyla teyit talebinde bulunmaktadır. Söz konusu talebe istinaden idareye, bir ifade ve teyit numarası verilmektedir. "Teyit No ve ifade" ile sisteme kayıt olan teyit talebi, yerli istekliler için Vergi Kimlik Numarası ve/veya T.C. Kimlik Numarası üzerinden yabancı istekliler için unvan üzerinden on-line olarak kontrol edilerek aynı gün içerisinde cevaplandırılmaktadır.

Teyitlere ait yapılan işlemlerin bilgileri; ihale kontrol sistemi veri tabanında tutulmaktadır. Teyit belgesinin elektronik ortamda alınmasına ilkin usul ve esasları belirleyen açıklamalar, Kamu ihale Genel Tebliğinde belirtilmiştir.

Bu bölümde, 01.01.2007 – 30.09.2007 tarihleri arasında yapılan teyit işlemlerine ilkin istatistikler yer almaktadır.

## 2.1 İHALE TÜRÜNE VE TEYİT TALEBİNDE BULUNAN DARELERE GÖRE TEYİT STATİSTİKLERİ

2007 yılının dokuz aylık döneminde, idareler tarafından gerçekleştirilen ya da gerçekleştirilmekte olan ihalelere ilkin olarak 177.703 teyit talebinde bulunulmuştur. Tablo 2.1'de ihale türüne göre teyit sayıları verilmiştir. Alınan teyitlerin %60,72'si mal alımı ihalelerine ilkin, %26,22'si hizmet alımlarına ilkin, %13,06'sı ise yapımları ihalelerine ilkindir. Ayrıca tablo'da ihale başına alınan teyit sayıları verilmiştir. Mal alımı ihalelerinde, ihale başına ortalama 1,85 teyit alınırken, Hizmet alımlarında ve yapımlarında bu rakam sırasıyla 1,25 ve 1,20 olmaktadır. Mal alımı ihalelerinde ihale başına ortalama teyit sayısının diğer kamu alım türlerine kıyasla daha fazla olmasının sebebi, mal alımı ihalelerinde kimsi sözlü ihalelerin payının büyük olmasıdır.

### 2.1. İhale Türüne Göre Teyit Sayılarının Dağılımı

İhale Türü	Teyit Sayısı	%	Teyit Alınan İhale (KN) Adedi	İhale (KN) Başına Ortalama Teyit Sayısı
Mal	107.900	60,72	58.419	1,85
Hizmet	46.600	26,22	37.134	1,25
Yapım	23.203	13,06	19.413	1,20
Toplam	177.703	100	114.966	1,55

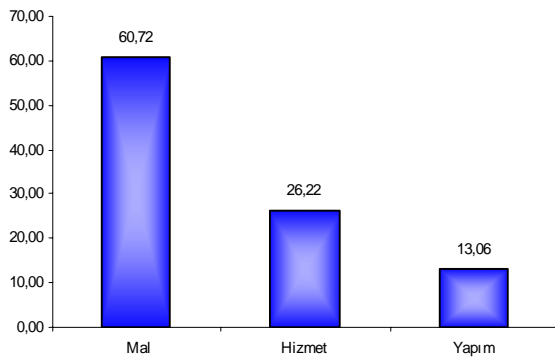

Tablo 2.2'de teyit talebinde bulunan en üst idare bazında alınan teyit sayısı ve toplam teyit içindeki payı verilmiştir. 2007 yılının dokuz aylık döneminde alınan teyitlerin %23,13'ü Sağlık Bakanlığı tarafından, %16,33'ü Milli Eğitim Bakanlığı tarafından, %16,24'ü Belediyeler tarafından alınmıştır. Tablo 2.3'de ise, en çok teyit talebinde bulunan ilk 20 idareye göre teyit sayıları yer almaktadır.

## 2.2. haliyle Gerçekleştiren En Üst Daire Bazında Alınan Teyit Sayısı ve Toplam Teyit Sayısı içindeki Payı

haliyle Gerçekleştiren En Üst Daire	Teyit Sayısı	%
Sağlık Bakanlığı	41.103	23,13
Millî Eğitim Bakanlığı	29.011	16,33
Belediyeler	28.862	16,24
Kitler	25.531	14,37
Millî Savunma Bakanlığı	13.662	7,69
Yüksek Öğretim Kurumu	11.462	6,45
Çevre ve Orman Bakanlığı	5.320	2,99
Çiğli Bakanlığı	4.829	2,72
İl Özel daireleri	4.159	2,34
Ulaştırma Bakanlığı	2.576	1,45
Özel Bütçeli Kurumlar	2.502	1,41
Bağış Bakanlığı	2.079	1,17
Tarım ve Köylüleri Bakanlığı	1.521	0,86
Bayındırlık ve Şehircilik Bakanlığı	1.466	0,82
Adalet Bakanlığı	1.295	0,73
Çalışma ve Sosyal Güvenlik Bakanlığı	580	0,33
Enerji ve Tabii Kaynaklar Bakanlığı	559	0,31
Maliye Bakanlığı	485	0,27
Kültür ve Turizm Bakanlığı	268	0,15
Mahalli Daire Birlikleri	205	0,12
Düzenleyici ve Denetleyici Kurumlar	76	0,04
Sanayi ve Ticaret Bakanlığı	62	0,03
Türkiye Büyük Millet Meclisi	56	0,03
Dışişleri Bakanlığı	9	0,01
Sayıt	8	0,005
Yargıtay	6	0,003
Anayasa Mahkemesi Başkanlığı	4	0,002
Danıştay	4	0,002
Cumhurbaşkanlığı	3	0,002
<b>Genel Toplam</b>	<b>177.703</b>	<b>100</b>

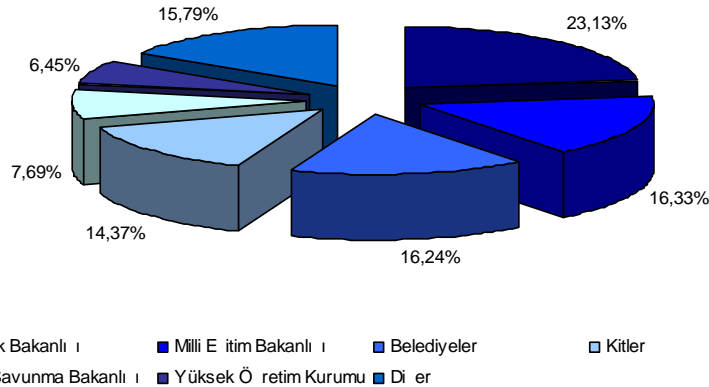

## 2.3. En Fazla Teyit Talebinde Bulunan İlk 20 Daireye İlişkin Teyit Sayısı

Sıra No	2007 Yılı 9 Aylık Teyit Başvurusunda Bulunan Daireler	Teyit Sayısı
1	Devlet Malzeme Ofisi Genel Müdürlüğü	2.397
2	Devlet Malzeme Ofisi Ankara Bölge Müdürlüğü	1.910
3	İstanbul Çıkarım Tedarik Bölge Başkanlığı	1.352
4	Dmo İstanbul Bölge Müdürlüğü	1.272
5	İstanbul Kültür Ve Sanat Ürünleri Ticaret A.Ş.	1.128
6	Döner Sermaye İşletme Müdürlüğü	1.055
7	İstanbul Beton Elemanları Ve Hazır Beton Fab. San. Ve Tic. A.Ş.	1.043
8	Dmo İzmir Bölge Müdürlüğü	1.000
9	İstanbul Üniversitesi Döner Sermaye İşletmesi	906
10	Milli Savunma Bakanlığı - Bursa Çıkarım Tedarik Bölge Başkanlığı	904
11	Msb Ankara Çıkarım Tedarik Bölge Başkanlığı	864
12	İstanbul Büyükşehir Belediyesi Halk İlişkileri Müdürlüğü	726
13	İzmir Büyükşehir Belediyesi	673
14	Kahramanmaraş Devlet Hastanesi	647
15	Devlet Malzeme Ofisi Eskişehir Bölge Müdürlüğü	590
16	Adana Çıkarım Tedarik Bölge Başkanlığı	560
17	Devlet Malzeme Ofisi Bursa Bölge Müdürlüğü	541
18	Garp Linyitleri İşletmesi Müessesesi Müdürlüğü	539
19	Dmo Samsun Bölge Müdürlüğü	526
20	İ.T. İşletmeleri Genel Müdürlüğü	525

## 2.2 YASAKLILIK DURUMUNA GÖRE TEYİT STATİSTİKLERİ

Teyit talep sonuçlarına göre, 2007 yılının dokuz aylık döneminde talepte bulunulan 177.703 adet teyit işleminin 177.328 (%99,79)'i yasaksız olarak, 340 (%0,19)'u yasaklı olarak değerlendirilmiş ve ilgili idarelere bildirilmiştir. 35 adet teyit işlemi ise iptal edilmiştir. Teyit işlemlerinde iptal istemi, teyit talebinde bulunan idarelerin istekli hakkında verdiği bilgilerin eksik veya hatalı olmasından kaynaklanmaktadır.

## 2.4. Yasaklılık Durumuna Göre Teyit Sayısı ve Toplam Teyit İçindeki Payı

Yasaklılık Durumu	Teyit Sayısı	%
Yasaksız	177.328	99,79
Yasaklı	340	0,19
İptal Edilenler	35	0,02
<b>TOPLAM</b>	<b>177.703</b>	<b>100</b>

\*Yasaklılardan 40 adedi için hakkında kamu davası açılmıştır.

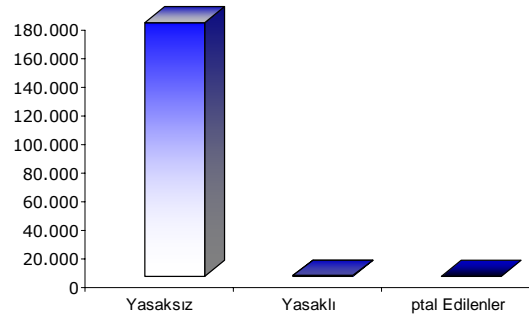

### 2.3. TEYİT ALINAN İSTEKLİLERİN UYRU NA GÖRE TEYİT STATİSTİKLERİ

Teyit başvurusunda bulunan idareler sözleşme öncesi ihale üzerinde kalan isteklilerin uyrunu belirtmek zorunda olduklarından tüm teyit istekleri içerisinde istekli uyrunu hakkında analiz yapmak mümkün olmuştur. Tablo 2.5'de belirtilen sonuçlara göre, idareler tarafından teyit alınan isteklilerin %99,5'ini yerli istekliler, %0,5'ini ise yabancı istekliler oluşturmaktadır.

### 2.5. Teyit Alınan İsteklinin Uyrunu na Göre Teyit Sayısı ve Toplam Teyit içindeki Payı

Teyit Alınan İsteklinin Uyrunu	Teyit Sayısı	%
1-Yerli İstekliler	176.779	99,5
2-Yabancı İstekliler	924	0,5
2.1.AB	521	0,3
2.2.ABD	227	0,1
2.3.DİĞER	176	0,1
<b>TOPLAM</b>	<b>177.703</b>	<b>100</b>

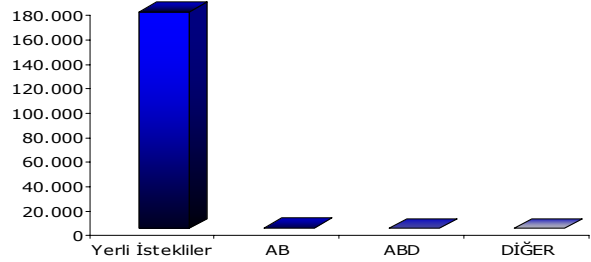

### 2.4. ALINAN TEYİTLERİN AYLIK BAZDA DAĞILIMI

Aylık bazda teyit sayıları incelendiğinde, En fazla Ağustos ayında en az ise Ocak ayında teyit alındığı görülmektedir. Tablo 2.6'da görülmektedir. Tablo 2.7'de, Teyit ve sözleşme tarihleri karşılaştırılması, teyit yapılan ve sözleşme bilgisi gelenler içinde, teyitten önce sözleşme imzalayanlar ile teyitten sonra sözleşme imzalayanların teyit-sözleşme arasındaki süreye göre dağılımı yer almıştır. Tablo 2.8'de teyit talebinde bulunan en üst idareye göre aylık bazda teyit sayıları verilmektedir.

### 2.6. Aylık Bazda Teyit Sayıları

Aylar	Teyit Sayısı	%
Ocak	13.601	7,65
Şubat	14.830	8,35
Mart	20.273	11,41
Nisan	17.513	9,86
Mayıs	20.043	11,28
Haziran	19.550	11,00
Temmuz	20.431	11,50
Ağustos	28.184	15,86
Eylül	23.278	13,10
Genel Toplam	177.703	100,00

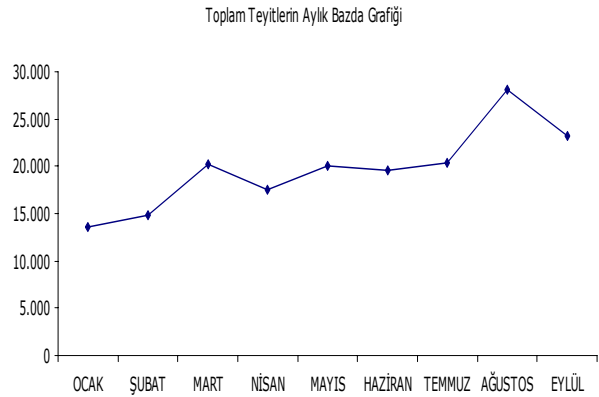

### 2.7. Teyit ve Sözleşme Tarihi Karşılaştırması

	Adet	%
1-Teyit yapılan sözleşme bilgisi gelenlerin sayısı	106.087	100
1.1.Teyitten önce sözleşme imzalayanlar	20.377	19,2
1.2.Sözleşme ile teyit tarihi arasında 1-5 gün fark olanlar	10.014	9,4
1.3.Sözleşme ile teyit tarihi arasında 6-10 gün fark olanlar	12.891	12,2
1.4.Sözleşme ile teyit tarihi arasında 11-15 gün fark olanlar	13.089	12,3
1.5.Sözleşme ile teyit tarihi arasında 16-20 gün fark olanlar	10.972	10,3
1.6.Sözleşme ile teyit tarihi arasında 21-30 gün fark olanlar	23.669	22,3
1.7.Sözleşme ile teyit tarihi arasında 31 ve üstü gün olanlar	15.075	14,2

## 2.8. haliyle Gerçekleştiren En Üst Daireye Göre Aylık Tevit Sayıları

haliyle Gerçekleştiren En Üst Daire	Ocak	Şubat	Mart	Nisan	Mayıs	Haziran	Temmuz	Ağustos	Eylül	Genel Toplam	%
Sağlık Bakanlığı	3.169	4.077	5.930	5.482	6.052	4.844	4.281	3.312	3.956	41.103	23,130
Millî Eğitim Bakanlığı	2.001	1.306	796	408	488	574	2.508	12.611	8.319	29.011	16,326
Belediyeler	2.772	3.018	3.445	3.294	3.825	3.475	3.483	3.045	2.505	28.862	16,242
Kültür	1.620	2.587	4.351	2.408	2.289	2.811	3.267	3.349	2.849	25.531	14,367
Millî Savunma Bakanlığı	423	781	1.694	1.489	2.210	2.247	1.897	1.558	1.363	13.662	7,688
Yüksek Öğretim Kurumu	1.045	986	1.134	1.256	1.330	1.740	1.590	1.228	1.153	11.462	6,450
Çevre ve Orman Bakanlığı	460	390	483	548	760	862	649	576	592	5.320	2,994
Çalışmaları Bakanlığı	219	239	454	575	860	813	612	550	507	4.829	2,717
Devlet Özel Daireleri	250	256	358	412	537	578	598	583	587	4.159	2,340
Ulaştırma Bakanlığı	235	117	290	422	460	333	347	203	169	2.576	1,450
Özel Bütçeli Kurumlar	235	176	359	349	253	296	234	276	324	2.502	1,408
Başbakanlık	390	182	307	170	267	184	168	173	238	2.079	1,170
Tarım ve Köylü İşleri Bakanlığı	165	120	179	211	198	136	182	149	181	1.521	0,856
Bayındırlık ve İskan Bakanlığı	136	98	106	124	157	227	203	190	225	1.466	0,825
Adalet Bakanlığı	203	266	179	130	89	125	123	99	81	1.295	0,729
Çalışmaları ve Sosyal Güvenlik Bakanlığı	76	50	58	84	81	84	68	46	33	580	0,326
Enerji ve Tabii Kaynaklar Bakanlığı	36	61	49	66	75	89	62	66	55	559	0,315
Maliye Bakanlığı	92	31	19	14	32	41	84	101	71	485	0,273
Kültür ve Turizm Bakanlığı	25	27	37	19	31	37	25	28	39	268	0,151
Mahalli Daire Birlikleri	28	23	22	27	17	27	27	19	15	205	0,115
Düzenleyici ve Denetleyici Kurumlar	5	24	8	8	10	11	1	5	4	76	0,043
Sanayi ve Ticaret Bakanlığı	8	8	4	5	7	7	7	10	6	62	0,035
Türkiye Büyük Millet Meclisi	1	2	7	8	9	7	12	5	5	56	0,032
Dış İşleri Bakanlığı	1	3	3			1			1	9	0,005
Sayıncı	2			3			1	2		8	0,005
Yargıtay	1			1	3		1			6	0,003
Anayasa Mahkemesi Başkanlığı	3		1							4	0,002
Danıştay					3	1				4	0,002
Cumhurbaşkanlığı		2					1			3	0,002
<b>Genel Toplam</b>	<b>13.601</b>	<b>14.830</b>	<b>20.273</b>	<b>17.513</b>	<b>20.043</b>	<b>19.550</b>	<b>20.431</b>	<b>28.184</b>	<b>23.278</b>	<b>177.703</b>	<b>100</b>

dareler, ihale gerçekleştirilmeden önce, Kurumun internet sitesi üzerinden Kamu Satınalma Platformuna girerek, gerçekleştirilmeyi planladıkları ihaleye ilişkin hale Kayıt Formunda yer alan bilgileri doldururlar. Kurum tarafından idarelere bilgilerin girildiği ihaleyi tanıtan bir hale Kayıt Numarası bilgisayar tarafından otomatik olarak verilir. hale Kayıt Numarası, ihale kayıt yılı ve ihale kayıt sayısı bilemlerinden oluşur. hale kayıt yılı, ihale kayıt formunun doldurulduğu yıl olarak, ihale kayıt sayısı da ardışık olarak verilir. Böylece, Kamu Satınalma Platformuna girilen her ihale, nümerik ve tek olan hale Kayıt Numarası ile tanımlanır. Bu uygulama ihale süreci boyunca, Kamu Satınalma Platformu'na idareler tarafından girilen ilan bilgileri, sözleşme bilgileri, teyit bilgileri ve diğer bilgilerin birlikte sorgulanmasına imkan verir. Bu bölümde, 2007 yılı dokuz döneminde alınan hale Kayıt Numarası istatistiklerine ilişkin özet bilgiler yer almaktadır.

### 3.1. GEÇERLİ VE İPTAL EDİLEN KN STATİSTİKLERİ

Tablo 3.1'de 2007 yılının dokuz 9 aylık döneminde ihalesi yapılan ve iptal edilen ihale sayısına ilişkin bilgiler yer almaktadır. Tablo'da görüldüğü gibi, 2007 yılının dokuz aylık döneminde 153.716 adet KN alınmıştır. Bu KN'lerin %88'i, ihalesi yapılan ya da yapılmak üzere alınan KN'ler olurken, %12'si idareler tarafından çeşitli sebeplerle iptal edilen KN'lerdir. ihalesi yapılan ya da yapılmak üzere alınan ve iptal edilmeyen KN'ler Geçerli KN olarak tanımlanmıştır.

#### 3.1. Geçerli ve İptal Edilen hale Sayısı

Alınan KN'nin Geçerli Olma/ İptal Edilme Durumu	KN Sayısı	%
Geçerli KN	134.607	88
İptal Edilen KN	19.109	12
TOPLAM	153.716	100

### 3.2. HALE TÜRÜNE GÖRE KN'LERİN SINIFLANDIRILMASI

Tablo 3.2'de, geçerli olan ve iptal edilen KN'ler ihale türüne göre sınıflandırılmıştır. Buna göre, ihalesi yapılan ya da yapılmak üzere alınan 134.607 adet Geçerli KN'nin %49'u mal alımı ihalesi, %34'ü hizmet alımı ihalesi ve %17'si de yapımları ihalesi olarak sınıflandırılmaktadır. İptal edilen 19.109 adet KN'nin %37'si mal alımı ihalesi, %49'u hizmet alımı ihalesi ve %14'ü ise yapımları ihalesidir.

#### 3.2. hale Türlerine Göre KN'lerin Sınıflandırılması

hale Türü	Geçerli KN		İptal Edilen KN	
	Adet	%	Adet	%
Mal Alımı	66.493	49	7.055	37
Hizmet Alımı	45.561	34	9.278	49
Yapımları	22.553	17	2.776	14
Toplam	134.607	100	19.109	100

İhalesi Yapılan ve İptal Edilen İKN'lerin Grafiği

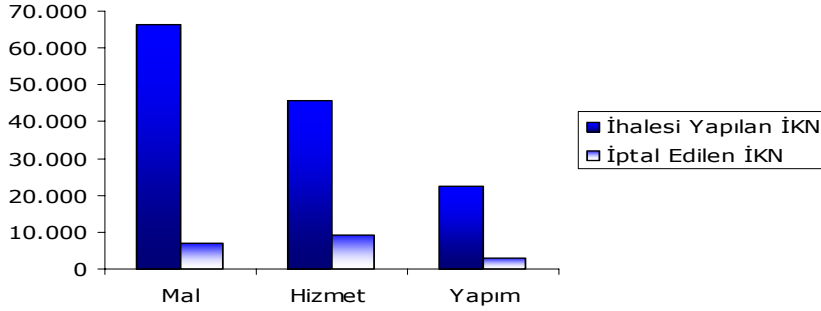

Tablo 3.3'de ihaleyi gerçekleştiren en üst idare bazında geçerli ve iptal edilen KN sayısı yer almaktadır. Bu sonuçlara göre en fazla KN alan En Üst dare %25 ile Milli Eğitim Bakanlığı olurken, bunu %20 oranı ile Belediyeler ve %14 oranı ile K T'ler izlemektedir. Milli Eğitim Bakanlığı ayrıca, en fazla KN iptali gerçekleştiren kurumdur.

### 3.3. İhaleyi Gerçekleştiren En Üst dare Bazında Geçerli ve İptal Edilen KN Sayısı

Kurumsal Sınıflandırma	Geçerli KN		İptal Edilen KN		Genel Toplam	
	Adet	%	Adet	%	Adet	%
Milli Eğitim Bakanlığı	31.603	23,478	6.836	35,774	38.439	25,007
Belediyeler	27.554	20,470	3.208	16,788	30.762	20,012
K TLER	19.897	14,782	1.528	7,996	21.425	13,938
Sa lık Bakanlığı	16.778	12,464	2.089	10,932	18.867	12,274
Milli Savunma Bakanlığı	9.151	6,798	1.728	9,043	10.879	7,077
Çevre ve Orman Bakanlığı	5.609	4,167	562	2,941	6.171	4,015
Yüksek Öğretim Kurumu	5.191	3,856	639	3,344	5.830	3,793
İl Özel daireleri	3.911	2,905	542	2,836	4.453	2,897
Çi leri Bakanlığı	2.943	2,186	515	2,695	3.458	2,250
Ulaştırma Bakanlığı	2.064	1,533	205	1,073	2.269	1,476
Özel Bütçeli Kurumlar	1.830	1,360	251	1,314	2.081	1,354
Tarım ve Köylere Bakanlığı	1.522	1,131	188	0,984	1.710	1,112
Ba bakanlık	1.399	1,039	199	1,041	1.598	1,040
Adalet Bakanlığı	1.411	1,048	134	0,701	1.545	1,005
Bayındırlık ve İskan Bakanlığı	1.337	0,993	130	0,680	1.467	0,954
Maliye Bakanlığı	559	0,415	70	0,366	629	0,409
Çalışma ve Sosyal Güvenlik Bak.	477	0,354	108	0,565	585	0,381
Kültür ve Turizm Bakanlığı	413	0,307	47	0,246	460	0,299
Enerji ve Tabii Kaynaklar Bakanlığı	391	0,290	55	0,288	446	0,290
Mahalli idare Birlikleri	244	0,181	51	0,267	295	0,192
Sanayi ve Ticaret Bakanlığı	119	0,088	7	0,037	126	0,082
Düzenleyici ve Denetleyici Kurumlar	111	0,082	10	0,052	121	0,079
Türkiye Büyük Millet Meclisi	61	0,045	2	0,010	63	0,041
Sayı tay	9	0,007	1	0,005	10	0,007
Yargıtay	5	0,004	3	0,016	8	0,005
Dışişleri Bakanlığı	7	0,005	1	0,005	8	0,005
Danı tay	6	0,004			6	0,004
Cumhurbaşkanı	3	0,002			3	0,002
Anayasa Mahkemesi Başkanlığı	2	0,001			2	0,001
<b>Toplam</b>	<b>134.607</b>	<b>100</b>	<b>19.109</b>	<b>100</b>	<b>153.716</b>	<b>100</b>



Tablo 3.4'de, 2007 yılının dokuz aylık döneminde idareler tarafından alınan geçerli KN'ler, en üst idare bazında ve ihale türüne göre incelenmiştir. Tablo'daki sonuçlara göre, Milli Eğitim Bakanlığı tarafından alınan 31.603 geçerli KN'nin 6.150'si mal alımı için, 22.485 adedi hizmet alımı için, 2.968 adedi yapımları içindir. Ayrıca, mal alımı için en fazla KN alan üç idare sırasıyla, K T'ler, Belediyeler ve Sağlık Bakanlığı olurken; hizmet alımı için en fazla KN alan ilk üç idare Milli Eğitim Bakanlığı, Belediyeler ve Çevre ve Orman Bakanlığı olmaktadır. Yapımları için en fazla KN alan üç idare ise sırasıyla Belediyeler, Milli Eğitim Bakanlığı ve K T'ler olarak görülmektedir.

### 3.4. haleyî Gerçekleştiren En Üst Dairelerin İhale Türüne Göre Dağılımı

Kurumsal Sınıflandırma	Mal	Hizmet	Yapım	Genel Toplam
Milli Eğitim Bakanlığı	6.150	22.485	2.968	31.603
Belediyeler	13.634	6.697	7.223	27.554
K T'LER	14.309	3.234	2.354	19.897
Sa ğlık Bakanlığı	12.405	3.186	1.187	16.778
Milli Savunma Bakanlığı	7.128	799	1.224	9.151
Çevre ve Orman Bakanlığı	930	3.385	1.294	5.609
Yüksek Öğretim Kurumu	3.820	806	565	5.191
İl Özel daireleri	1.359	765	1.787	3.911
Çi leri Bakanlığı	2.231	357	355	2.943
Ulaştırma Bakanlığı	274	675	1.115	2.064
Özel Bütçeli Kurumlar	619	621	590	1.830
Tarım ve Köylüleri Bakanlığı	844	448	230	1.522
Adalet Bakanlığı	1.183	127	101	1.411
Başbakanlık	553	656	190	1.399
Bayındırlık ve İskan Bakanlığı	144	354	839	1.337
Maliye Bakanlığı	237	67	255	559
Çalışma ve Sosyal Güvenlik Bakanlığı	126	290	61	477
Kültür ve Turizm Bakanlığı	79	250	84	413
Enerji ve Tabii Kaynaklar Bakanlığı	227	123	41	391
Mahalli İdare Birlikleri	115	83	46	244
Sanayi ve Ticaret Bakanlığı	37	73	9	119
Düzenleyici Ve Denetleyici Kurumlar	49	51	11	111
Türkiye Büyük Millet Meclisi	33	12	16	61
Sayıncı	2	2	5	9
Dış İleri Bakanlığı		5	2	7
Danıştay	4	2		6
Yargıtay		5		5
Cumhurbaşkanı	1	1	1	3
Anayasa Mahkemesi Başkanlığı		2		2
<b>Genel Toplam</b>	<b>66.493</b>	<b>45.561</b>	<b>22.553</b>	<b>134.607</b>

### 3.3. HALE USULÜNE GÖRE KN'LERİN SINIFLANDIRILMASI

Bu bölümde haleyî gerçekleştiren idareler tarafından alınan geçerli KN'ler ihale usulüne göre sınıflandırılmıştır. Tablo 3.5'de belirtilen sonuçlara göre, alınan KN'lerin % 67,35'inin açık ihale usulü ile, % 1,34'ünün belirli istekliler arasında ihale usulü ile, % 14,90'ının Pazarlık usulü ile ve %16,41'inin istisna kapsamında gerçekleştirilen ya da gerçekleştirilecek ihaleler olduğu idareler tarafından belirtilmiştir.

## 3.5. İhaleyle Gerçekleşen En Üst Daire ve İhale Usulüne Göre Geçerli İKN'lerin Sayısı

En Üst Daire	İhale Usulleri				Genel Toplam
	Açık İhale	Belli İstekliler Arasında İhale Usulü	Pazarlık Usulü	İstisna	
Milli Eğitim Bakanlığı	24.967	132	6.451	53	31.603
Belediyeler	18.365	50	5.241	3.898	27.554
Kültür	4.775	1.216	448	13.457	19.897
Sağlık Bakanlığı	14.586	8	2.026	158	16.778
Milli Savunma Bakanlığı	8.569	44	277	261	9.151
Çevre ve Orman Bakanlığı	3.100	35	405	2.069	5.609
Yüksek Öğretim Kurumu	3.750	19	825	596	5.191
Diğer Özel Daireleri	3.050	3	754	104	3.911
Çiğdemli Bakanlığı	2.220	35	635	53	2.943
Ulaştırma Bakanlığı	1.681	14	356	13	2.064
Özel Bütçeli Kurumlar	917	6	260	647	1.830
Tarım ve Köylere İlişkin İşleri Bakanlığı	785	26	385	326	1.522
Adalet Bakanlığı	689	33	688	1	1.411
Başbakanlık	784	11	542	62	1.399
Bayındırlık ve İskan Bakanlığı	1.206	3	121	7	1.337
Maliye Bakanlığı	310	12	230	7	559
Çalışma ve Sosyal Güvenlik Bakanlığı	362	6	109	0	477
Kültür ve Turizm Bakanlığı	96	137	123	57	413
Enerji ve Tabii Kaynaklar Bakanlığı	117	6	21	247	391
Mahalli Daire Birlikleri	155	0	88	1	244
Sanayi ve Ticaret Bakanlığı	38	5	6	70	119
Düzenleyici ve Denetleyici Kurumlar	80	6	25	0	111
Türkiye Büyük Millet Meclisi	38	0	22	1	61
Sayıp	7	0	1	1	9
Dışişleri Bakanlığı	4	0	3	0	7
Danışman	4	0	2	0	6
Yargıtay	1	0	4	0	5
Cumhurbaşkanı	2	0	0	1	3
Anayasa Mahkemesi Başkanlığı	1	0	1	0	2
<b>Toplam</b>	<b>90.658</b>	<b>1.807</b>	<b>20.051</b>	<b>22.091</b>	<b>134.607</b>
<b>Toplam Sütun Yüzde(%)</b>	<b>67.35</b>	<b>1.34</b>	<b>14.90</b>	<b>16.41</b>	<b>100,00</b>

İKN'lerin İhale Usullerine Göre Sınıflandırılması

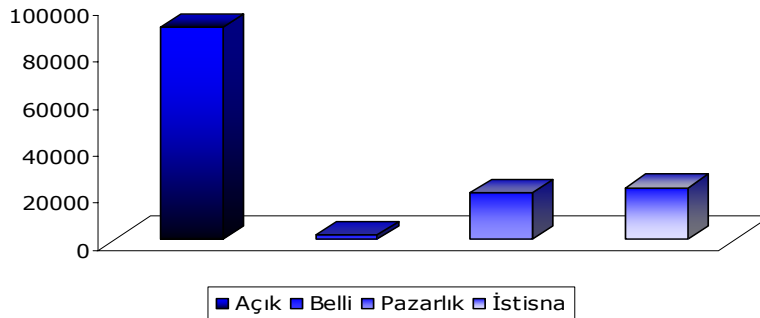

## 3.4. AYLIK BAZDA KN'LERİN SINIFLANDIRILMASI

2007 yılı dokuz aylık döneminde idareler tarafından alınan geçerli KN'ler aylık olarak incelenmiştir. Tablo 3.6'da verilen sonuçlara göre, idareler tarafından en fazla KN alınan ay A ustos ayı olmuştur. A ustos ayında, 2007 yılı ilk dokuz aylık dönemde alınan toplam geçerli KN sayısının %18,18'i alınmıştır. KN sayısının en az alındığı ay ise, %8,17 oranıyla Ocak ayıdır. Tablo'dan ayrıca, yılın ilk aylarında Mal alımı için idareler tarafından daha fazla KN alındığı, Yılı ikinci yarısından sonra Hizmet alımı ve Yapım işleri için alınan KN'lerin sayısının arttığı görülmektedir. Ayrıca, idareler tarafından alınan KN'lerin aylık bazda ve ihale türüne göre dağılımı incelenebilir.

## 3.6. KN'lerin Aylık Bazda ve ihale Türüne Göre Sayısı

Aylar	ihale Türü						Toplam	
	Mal		Hizmet		Yapım		KN Sayısı	%
	KN Sayısı	%	KN Sayısı	%	KN Sayısı	%	KN Sayısı	%
Ocak	6.953	10,46	3.232	7,09	817	3,62	11.002	8,17
Şubat	7.345	11,05	2.929	6,43	1.218	5,40	11.492	8,54
Mart	8.962	13,48	2.886	6,33	1.736	7,70	13.584	10,09
Nisan	6.609	9,94	2.550	5,60	2.119	9,40	11.278	8,38
Mayıs	7.189	10,81	2.915	6,40	3.256	14,44	13.360	9,93
Haziran	6.341	9,54	2.923	6,42	3.308	14,67	12.572	9,34
Temmuz	6.582	9,90	9.917	21,77	3.702	16,41	20.201	15,01
A ustos	7.809	11,74	13.126	28,81	3.535	15,67	24.470	18,18
Eylül	8.703	13,09	5.083	11,16	2.862	12,69	16.648	12,37
<b>Toplam</b>	<b>66.493</b>	<b>100,00</b>	<b>45.561</b>	<b>100,00</b>	<b>22.553</b>	<b>100,00</b>	<b>134.607</b>	<b>100,00</b>

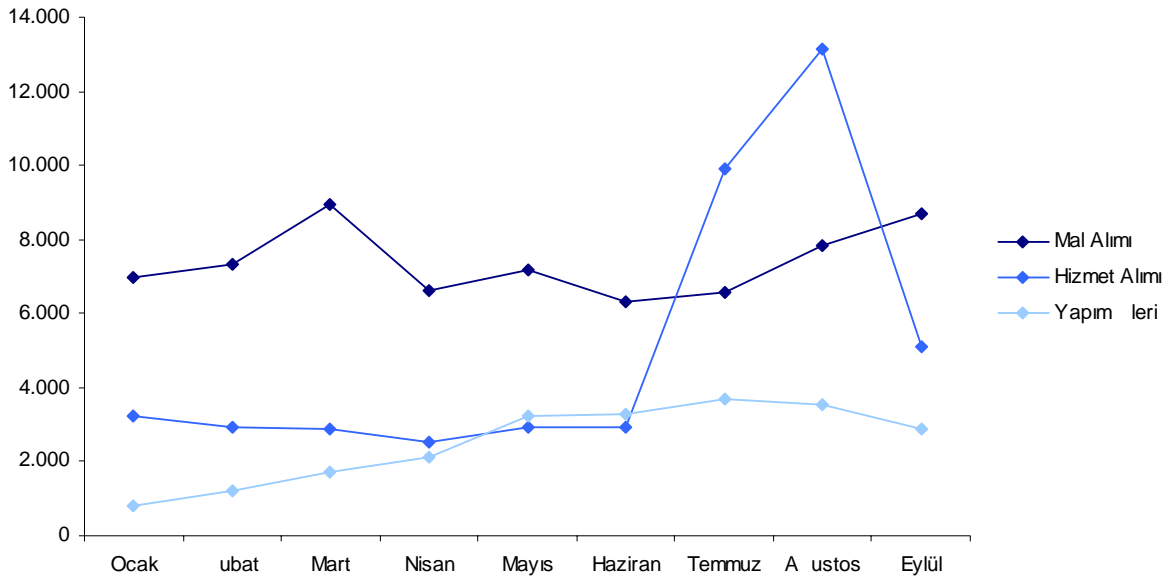

Tablo 3.7'de idareler tarafından alınan KN'lerin ihale türüne ve aylara göre dağılımı yer almaktadır.

## 3.7. daireler Tarafından Alınan KN'lerin Aylık Bazda ve Hale Türüne Göre Sayısı

Kurumsal Sınıflandırma	Hale Türü	Ocak	ubat	Mart	Nisan	Mayıs	Haziran	Temmuz	Ağustos	Eylül	Genel Toplam	%
Adalet Bakanlığı	Mal	257	192	163	67	114	121	107	73	89	1.183	1,8
	Hizmet	50	22	16	10	6	4	9	5	5	127	0,3
	Yapım	7	6	6	12	10	16	14	12	18	101	0,4
	<b>Toplam</b>	<b>314</b>	<b>220</b>	<b>185</b>	<b>89</b>	<b>130</b>	<b>141</b>	<b>130</b>	<b>90</b>	<b>112</b>	<b>1.411</b>	<b>1,0</b>
Anayasa Mahkemesi Başkanlığı	Hizmet	2									2	0,0
	<b>Toplam</b>	<b>2</b>									<b>2</b>	<b>0,0</b>
Başbakanlık	Mal	66	56	44	40	57	49	60	94	87	553	0,8
	Hizmet	130	105	102	61	66	50	65	36	41	656	1,4
	Yapım	2	16	17	8	29	26	25	26	41	190	0,8
	<b>Toplam</b>	<b>198</b>	<b>177</b>	<b>163</b>	<b>109</b>	<b>152</b>	<b>125</b>	<b>150</b>	<b>156</b>	<b>169</b>	<b>1.399</b>	<b>1,0</b>
Bayındırlık ve Şehircilik Bakanlığı	Mal	38	8	22	16	20	7	9	15	9	144	0,2
	Hizmet	16	21	61	29	28	41	95	18	45	354	0,8
	Yapım	24	40	49	61	105	162	144	130	124	839	3,7
	<b>Toplam</b>	<b>78</b>	<b>69</b>	<b>132</b>	<b>106</b>	<b>153</b>	<b>210</b>	<b>248</b>	<b>163</b>	<b>178</b>	<b>1.337</b>	<b>1,0</b>
Belediyeler	Mal	1.417	1.578	1.585	1.575	1.771	1.577	1.470	1.338	1.323	13.634	20,5
	Hizmet	830	873	827	737	861	710	587	580	692	6.697	14,7
	Yapım	477	630	707	768	1.024	1.015	1.006	838	758	7.223	32,0
	<b>Toplam</b>	<b>2.724</b>	<b>3.081</b>	<b>3.119</b>	<b>3.080</b>	<b>3.656</b>	<b>3.302</b>	<b>3.063</b>	<b>2.756</b>	<b>2.773</b>	<b>27.554</b>	<b>20,5</b>
Cumhurbaşkanlığı	Mal	1									1	0,0
	Hizmet						1				1	0,0
	Yapım	1									1	0,0
	<b>Toplam</b>	<b>2</b>					<b>1</b>				<b>3</b>	<b>0,0</b>
Çalışma ve Sosyal Güvenlik Bakanlığı	Mal	34	15	10	17	8	8	9	5	20	126	0,2
	Hizmet	29	21	49	37	63	49	23	13	6	290	0,6
	Yapım	1	4	2	5	10	11	8	10	10	61	0,3
	<b>Toplam</b>	<b>64</b>	<b>40</b>	<b>61</b>	<b>59</b>	<b>81</b>	<b>68</b>	<b>40</b>	<b>28</b>	<b>36</b>	<b>477</b>	<b>0,4</b>
Çevre ve Orman Bakanlığı	Mal	139	73	117	87	105	97	73	102	137	930	1,4
	Hizmet	226	381	437	486	537	372	344	305	297	3.385	7,4
	Yapım	2	4	31	63	294	328	203	204	165	1.294	5,7
	<b>Toplam</b>	<b>367</b>	<b>458</b>	<b>585</b>	<b>636</b>	<b>936</b>	<b>797</b>	<b>620</b>	<b>611</b>	<b>599</b>	<b>5.609</b>	<b>4,2</b>
Danıştay	Mal				2				1	1	4	0,0
	Hizmet				1					1	2	0,0
	<b>Toplam</b>				<b>3</b>				<b>1</b>	<b>2</b>	<b>6</b>	<b>0,0</b>
Dışişleri Bakanlığı	Hizmet		3	1		1					5	0,0
	Yapım							1	1		2	0,0
	<b>Toplam</b>		<b>3</b>	<b>1</b>		<b>1</b>		<b>1</b>	<b>1</b>		<b>7</b>	<b>0,0</b>

## 3.7. daireler Tarafından Alınan KN'lerin Aylık Bazda ve hale Türüne Göre Sayısı (Devam)

En Üst Daire	hale Türü	Ocak	Şubat	Mart	Nisan	Mayıs	Haziran	Temmuz	Ağustos	Eylül	Genel Toplam	%
Düzenleyici ve Denetleyici Kurumlar	Mal	6	5	8	3	3	4		13	7	49	0,1
	Hizmet	8	3	5	1	7	2	1	6	18	51	0,1
	Yapım		3	3		1	1	1		2	11	0,0
	<b>Toplam</b>	14	11	16	4	11	7	2	19	27	111	0,1
Enerji ve Tabii Kaynaklar Bakanlığı	Mal	18	31	38	19	25	22	31	21	22	227	0,3
	Hizmet	15	11	13	9	12	25	13	11	14	123	0,3
	Yapım	1	1	2	5	6	10	3	6	7	41	0,2
	<b>Toplam</b>	34	43	53	33	43	57	47	38	43	391	0,3
Çiğli Bakanlığı	Mal	127	220	287	360	321	206	236	205	269	2.231	3,4
	Hizmet	54	49	50	35	31	19	20	45	54	357	0,8
	Yapım	11	8	19	22	65	61	65	50	54	355	1,6
	<b>Toplam</b>	192	277	356	417	417	286	321	300	377	2.943	2,2
İl Özel Daireleri	Mal	126	139	198	142	189	158	131	123	153	1.359	2,0
	Hizmet	74	54	79	54	63	46	67	203	125	765	1,7
	Yapım	38	61	171	184	304	238	265	310	216	1.787	7,9
	<b>Toplam</b>	238	254	448	380	556	442	463	636	494	3.911	2,9
KATILIM	Mal	1.131	1.843	3.382	1.195	855	1.047	1.426	1.643	1.787	14.309	21,5
	Hizmet	320	299	241	315	451	426	370	373	439	3.234	7,1
	Yapım	53	95	190	289	357	346	403	315	306	2.354	10,4
	<b>Toplam</b>	1.504	2.237	3.813	1.799	1.663	1.819	2.199	2.331	2.532	19.897	14,8
Kültür ve Turizm Bakanlığı	Mal	28	4	12	3	5	10	2	5	10	79	0,1
	Hizmet	77	21	18	32	26	16	11	20	29	250	0,5
	Yapım	3	5	6	2	12	13	15	14	14	84	0,4
	<b>Toplam</b>	108	30	36	37	43	39	28	39	53	413	0,3
Mahalli Daire Birlikleri	Mal	24	24	16	12	7	12	6	5	9	115	0,2
	Hizmet	11	4	9	11	10	7	10	9	12	83	0,2
	Yapım	6	4	1	3	7	7	8	5	5	46	0,2
	<b>Toplam</b>	41	32	26	26	24	26	24	19	26	244	0,2
Maliye Bakanlığı	Mal	77	17	13	12	23	14	28	25	28	237	0,4
	Hizmet	24	7	6	4	4	3	5	2	12	67	0,1
	Yapım	3		5	5	25	45	64	56	52	255	1,1
	<b>Toplam</b>	104	24	24	21	52	62	97	83	92	559	0,4
Millî Eğitim Bakanlığı	Mal	985	685	336	213	237	284	458	1.640	1.312	6.150	9,2
	Hizmet	534	285	128	64	56	637	7.747	10.835	2.199	22.485	49,4
	Yapım	39	30	44	96	246	308	751	899	555	2.968	13,2
	<b>Toplam</b>	1.558	1.000	508	373	539	1.229	8.956	13.374	4.066	31.603	23,5
Millî Savunma Bakanlığı	Mal	279	416	713	946	1.204	935	735	732	1.168	7.128	10,7
	Hizmet	100	68	115	107	112	94	83	50	70	799	1,8
	Yapım	32	28	89	161	225	256	165	123	145	1.224	5,4
	<b>Toplam</b>	411	512	917	1.214	1.541	1.285	983	905	1.383	9.151	6,8

## 3.7. dâreler Tarafından Alınan KN'lerin Aylık Bazda ve hale Türüne Göre Sayısı (Devam)

Kurumsal Sınıflandırma	hale Türü	Ocak	ubat	Mart	Nisan	Mayıs	Haziran	Temmuz	Ağustos	Eylül	Genel Toplam	%
Özel Bütçeli Kurumlar	Mal	59	33	54	57	55	74	53	93	141	619	0,9
	Hizmet	46	134	68	52	52	45	54	86	84	621	1,4
	Yapım	16	50	74	76	69	68	99	91	47	590	2,6
	<b>Toplam</b>	121	217	196	185	176	187	206	270	272	1.830	1,4
Sağlık Bakanlığı	Mal	1.649	1.589	1.533	1.273	1.510	1.183	1.095	1.144	1.429	12.405	18,7
	Hizmet	406	311	356	265	288	228	256	363	713	3.186	7,0
	Yapım	52	57	78	91	164	148	203	199	195	1.187	5,3
	<b>Toplam</b>	2.107	1.957	1.967	1.629	1.962	1.559	1.554	1.706	2.337	16.778	12,5
Sanayi ve Ticaret Bakanlığı	Mal	4	2	3	2	8	4	6	6	2	37	0,1
	Hizmet	14	8	4	6	11	8	8	4	10	73	0,2
	Yapım	2				1	1		3	2	9	0,0
	<b>Toplam</b>	20	10	7	8	20	13	14	13	14	119	0,1
Sayıştay	Mal	1						1			2	0,0
	Hizmet									2	2	0,0
	Yapım	1		1	1		1	1			5	0,0
	<b>Toplam</b>	2		1	1		1	2		2	9	0,0
Tarım ve Köylere Bakanlığı	Mal	94	87	96	96	81	76	115	75	124	844	1,3
	Hizmet	60	36	82	63	58	32	36	34	47	448	1,0
	Yapım		4	23	35	26	22	46	44	30	230	1,0
	<b>Toplam</b>	154	127	201	194	165	130	197	153	201	1.522	1,1
Türkiye Büyük Millet Meclisi	Mal	3	3	4	2	2	5	6	5	3	33	0,0
	Hizmet	4	1		1	1		1	2	2	12	0,0
	Yapım			6	4	1		3	2		16	0,1
	<b>Toplam</b>	7	4	10	7	4	5	10	9	5	61	0,0
Ulaştırma Bakanlığı	Mal	28	45	25	23	24	37	21	32	39	274	0,4
	Hizmet	78	135	123	106	103	39	34	26	31	675	1,5
	Yapım	41	152	184	178	191	134	99	85	51	1.115	4,9
	<b>Toplam</b>	147	332	332	307	318	210	154	143	121	2.064	1,5
Yargıtay	Hizmet	2		1	1	1					5	0,0
	<b>Toplam</b>	2		1	1	1					5	0,0
Yüksek Öğretim Kurumları	Mal	362	280	303	447	565	411	504	414	534	3.820	5,7
	Hizmet	122	77	95	63	67	69	78	100	135	806	1,8
	Yapım	5	20	28	50	84	91	110	112	65	565	2,5
	<b>Toplam</b>	489	377	426	560	716	571	692	626	734	5.191	3,9
<b>Toplam</b>	Mal	6.953	7.345	8.962	6.609	7.189	6.341	6.582	7.809	8.703	66.493	100
	Hizmet	3.232	2.929	2.886	2.550	2.915	2.923	9.917	13.126	5.083	45.561	100
	Yapım	817	1.218	1.736	2.119	3.256	3.308	3.702	3.535	2.862	22.553	100
	<b>Toplam</b>	11.002	11.492	13.584	11.278	13.360	12.572	20.201	24.470	16.648	134.607	100

## 3.5. İPTAL NEDENLERİNE GÖRE İKON'LERİN SINIFLANDIRILMASI

2007 yılı dokuz aylık döneminde iptal edilen 19.109 İKON, idareler tarafından çeşitli nedenlerle iptal edilmiştir. İptal edilen İKON'lerin iptal nedenlerine göre dağılımı Tablo 3.8'de verilmiştir. Tablo'da belirtilen sonuçlara göre, 19.109 İKON'un 3.299'u ihaleye teklif veren istekli çıkmaması nedeniyle, 2.913'ü, ihaleye geçerli teklif veren istekli çıkmaması nedeniyle, 2.598'i ise, tekliflerin alım için ayrılan ödeneğe ya da yaklaşık maliyetin çok üzerinde olması nedeniyle iptal edilmiştir. Tablo'da belirtilen İKON iptal nedenlerinin dışında bir nedenle iptal edilen İKON sayısı ise, 6.523'dür. İKON iptal nedeni olarak diğer seçeneğinin bu derece fazla seçilmesi dikkat çekicidir. Yılı başının diğer seçeneğinde olmasının nedeni, idarelerin kolaycılığa kaçarak diğer seçeneğini görünce o seçeneği değerlendirme eğiliminde olmaları şeklinde açıklanabilir.

## 3.8. İptal Edilen İKON'lerin Hale Türüne Göre Sınıflandırılması

İptal Nedenleri	Mal	Hizmet	Yapım	Genel Toplam
ihaleye Teklif Veren istekli Çıkmaması Nedeniyle	402	2.701	196	3.299
ihaleye Geçerli Teklif Veren istekli Çıkmaması Nedeniyle	1.253	1.217	443	2.913
Bütün Tekliflerin Alıma Ayrılan Ödeneğin/Yaklaşık Maliyetin Çok Üzerinde Olması nedeniyle	814	1.411	373	2.598
İlan, Teknik ve diğer şartnamenin dışında hale Dokümanlarında Eksikliklerin Farkedilmesi	339	367	180	886
halenin Niteliğinin veya Miktarının Değişmesi	175	248	95	518
ihale Kayıt Numarasının Sehven Alınması	239	170	60	469
ihale İlanı ile İlgili Eksiklik ve Hatalardan Dolayı	101	247	103	451
ihale Üzerinde Kalan isteklinin, 4734/10.maddesinde belirtilen belgeleri tamamlayamaması	94	136	39	269
şikayet Üzerine idare Tarafından iptal	81	153	31	265
diğer şartnamenin Uygun Olmaması Nedeniyle	32	145	28	205
şikayet Üzerine Kamu ihale Kurulu Kararı ile iptal	38	87	20	145
ihale Usulünün Değiştirilmesi	53	61	25	139
Teknik şartnamenin Uygun Olmaması Nedeniyle	82	26	13	121
ihale Üzerinde Kalan isteklinin Sözleşme imzalamaması	66	44	8	118
Bütün Tekliflerin Ayrı Düğün Olarak Değerlendirilmesi Nedeniyle	7	67	5	79
Belli istekliler Arasında halelerde Yeterli Sayıda Katılımın sağlanamaması	26	27	6	59
Pazarlık Usulü halelerde Geçerli Teklifin 3 ten az olması nedeniyle	27	17	4	48
Teyit Alınan istekli Hakkında Yasaklılık/Hakkında Kamu Davası Olması Nedeniyle	2	2		4
Diğer	3.224	2.152	1.147	6.523
<b>Genel Toplam</b>	<b>7.055</b>	<b>9.278</b>	<b>2.776</b>	<b>19.109</b>

4734 Sayılı Kamu İhale Kanunu kapsamındaki kamu kurum ve kuruluşlarının yapacakları mal alımları, hizmet alımları, danışmanlık hizmet alımları ile yapımları için ihale ilanları, ihale Düzeltme İlanları, ihale iptal ilanları ve ihale Sonuç İlanları, ilgili Kanun gereğince 01.01.2004 tarihinden itibaren İlan Yönetim sistemi ile Kamu İhale Bülteninde yayınlanmaktadır.

Kamu İhale Bülteni, İlan Yönetim Sistemiyle hazırlanmaktadır. Bu sistem ile Kamu İhale Kanunu kapsamında yapılan ihalelere ilişkin ilanlar bilgi ve iletişim teknolojileri desteği ile web üzerinde hazırlanarak Kamu İhale Kurumuna gönderilmekte, kamu ihale uzmanları tarafından gerçek zamanlı ve etkileşimli olarak ön kontrolü yapılmakta ve ihale ilanları ile ilgili diğer işlemler tamamlandıktan sonra da, ilanların basılı ve elektronik ortamda yayımlanması sağlanmaktadır.

Kamu kaynaklarıyla karılan alımlara ilişkin, 01.01.2007–30.09.2007 tarihleri arasında Kamu İhale Bülteninde yayımlanan ilanların, ilan yönetim sistemi veritabanındaki tüm verileri analiz edilmiştir.

Ayrıca, Kamu İhale Bülteni dışındaki araçlar kullanılarak gerçekleştirilen ilanlara ilişkin bilgilerde, Kamu Satınalma Platformu aracılığıyla idareler tarafından ihale kayıt numarası bazında kurum tarafından derlenmektedir. Böylece 01.01.2007-30.09.2007 tarihleri arasındaki tüm ihalelere ilişkin ilan istatistikleri üretilebilmektedir. Çalışmanın 2. Bölümünde gerçekleştirilen tüm ihalelere ait ihale ilan istatistikleri analiz edilmiş ve sonuçları sunulmuştur.

#### 4.1. İHALE İLAN STATİSTİKLERİ

4734 sayılı Kanun ve istisnalar kapsamında yapılan ihalelere yönelik izlenebilen ihale ilanlarına ait istatistikler bu bölümde verilmiştir.

2007 yılının 9 ayında ihale kontrol sistemine göre idareler tarafından 153.716 adet ihaleye ait ihale kayıt numarası alınmış ve bu ihalelere ilişkin ilan ekli bilgisi girilmiştir. Tablo 4.1'de ilanların yayınlandığı yere ve ihale türüne göre ihale ilan istatistikleri verilmiştir.

Tablo'da belirtilen sonuçlara göre, ilanların %31,40'ını yerel gazetede yayınlanan ilanlar olmaktadır, bunu %21,49 ile ilansızlar, %20,49 ile Kamu İhale Bülteni & Yerel Gazeteler izlemektedir. İlansızların mal alımlarında, ilan tahtası, belediye yayın araçları ve kamu ihale bülteninde yayımlananların hizmet alımlarında çoğunlukla ihaleye çağrılmaları; yapımları için ihaleleri için ilanlarının kamu ihale bülteni & yerel gazetelerde ve sadece yerel gazetelerde çoğunlukla ihaleye dikkat çekmektedir. İhalelerin %3,02 sinin ilan ekline ilişkin bilgi idareler tarafından girilmediği için derlenememiştir.

#### 4.1. İhale İlanlarının Yayımlandığı Yere ve İhale Türlerine Göre Sınıflandırılması

İhale İlanlarının Yayımlandığı Yer		İhale Türleri			Toplam
		Mal	Hizmet	Yapım	
Kamu İhale Bülteni & Yerel Gazeteler	İlan Sayısı	16.132	6.437	8.921	31.490
	%	21,94	11,74	35,19	20,49
Kamu İhale Bülteni	İlan Sayısı	2213	2.106	415	4.734
	%	3,01	3,84	1,64	3,08
Yerel Gazeteler	İlan Sayısı	18.964	18.122	11.174	48.260
	%	25,79	33,06	44,08	31,40
İlan Tahtası ve Belediye Yayın Araçları	İlan Sayısı	6.516	10.520	2.547	19.583
	%	8,86	19,19	10,05	12,74
İlansız	İlan Sayısı	20.271	11.751	1.010	33.032
	%	27,56	21,44	3,98	21,49
Diğer (İstisnalar vb)	İlan Sayısı	7.423	4.321	218	11.962
	%	10,09	7,88	0,86	7,78
Cevapsız	İlan Sayısı	2.028	1.562	1.064	4.654
	%	2,75	2,85	4,19	3,02
Toplam	İlan Sayısı	73.547	54.820	25.349	153.716
	%	100	100	100	100



Tablo 4.2'de, ihale ilanlarının yayımlandıkları yere ve ihale usullerine göre dağılımı verilmiştir. Tablo'da belirtilen sonuçlara göre, açık ihale usulü ile yapılan ihalelerin ilanı için en çok tercih edilen ilan aracı %44.11 oranı ile yerel gazetelerdir. Belli istekliler arasında yapılan ihale usulünde en çok tercih edilen ilan aracı %25.86 ile Kamu İhale Bülteni olurken, pazarlık usulü ile yapılan ihalelerde % 80.81 oranı ile idareler tarafından ilana çıkılmaması tercih edilmektedir. İstisna kapsamında yapılan kamu alımlarında %54.28 oranı ile ilanı çıkılmaması tercih edilmemektedir.

#### 4.2 İhale İlanlarının Yayımlandıkları Yere ve İhale Usullerine Göre Sınıflandırılması

İhale İlanlarının Yayımlandığı Yer		İhale Usulleri				Toplam
		Açık İhale	Belli İstekliler	Pazarlık	İstisna	
Kamu İhale Bülteni & Yerel Gazeteler	İlan Sayısı	31.396	44	50		31.490
	%	29,98	1,75	0,22		20,49
Kamu İhale Bülteni	İlan Sayısı	4.078	650	6		4.734
	%	3,89	25,86	0,03		3,08
Yerel Gazeteler	İlan Sayısı	46.183	44	556	1.477	48.260
	%	44,11	1,75	2,42	6,29	31,40
İlan Tahtası ve Belediye Yayın Araçları	İlan Sayısı	17.653	43	1.645	242	19.583
	%	16,86	1,71	7,15	1,03	12,74
İlansız	İlan Sayısı	819	874	18.593	12.746	33.032
	%	0,78	34,77	80,81	54,28	21,49
Diğer (İstisnalar vb)	İlan Sayısı	737	823	2.042	8.360	11.962
	%	0,70	32,74	8,87	35,60	7,78
Cevapsız	İlan Sayısı	3.846	36	117	656	4.655
	%	3,67	1,43	0,51	2,79	3,02
Toplam	İlan Sayısı	104.712	2.514	23.009	23.481	153.716
	%	100	100	100	100	100

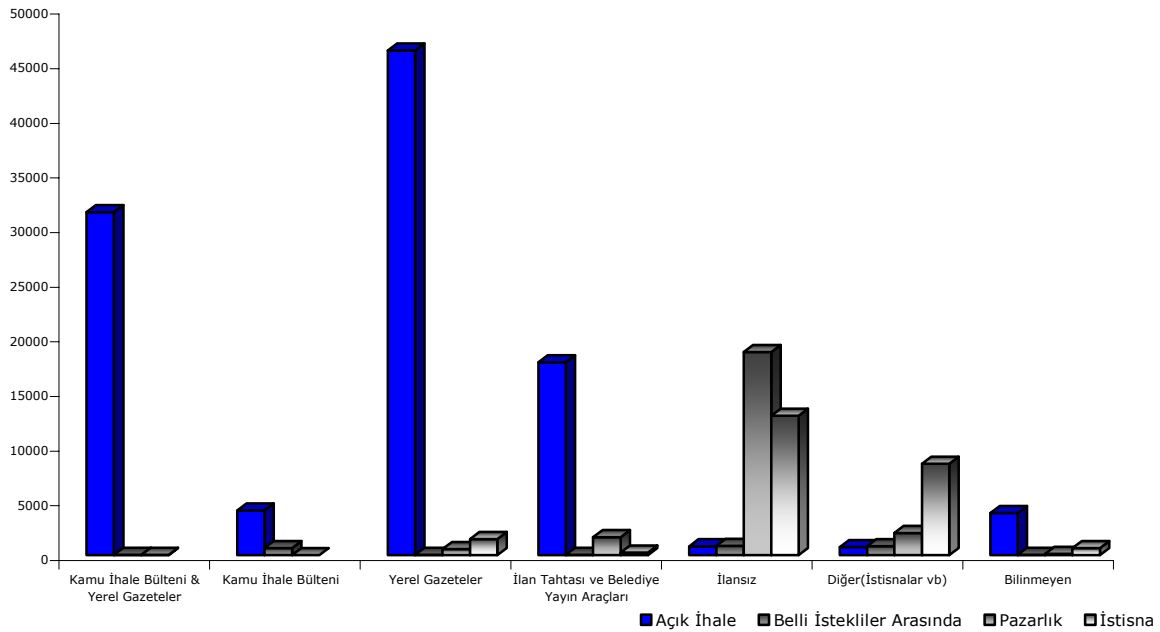

#### 4.2 KAMU İHALE BÜLTENİ STATİSTİKLERİ

2007 yılı dokuz aylık döneminde Kamu İhale Bülteninde yayınlanan ilan sayısı 38.992'dir. Bu ilanların %92'sini ihale ilanları, %3.94'ünü düzeltme ilanları, % 1.78'ini iptal ilanları ve %1.19'unu ise sonuç ilanları oluşturmaktadır.

#### 4.3. İlan Türüne Göre Kamu İhale Bülteninde Yayınlanan İlan Sayısı

İlan Türü	İlan sayısı	%
ihale İlanı	36.224	92,90
Düzeltilme İlanı	1.537	3,94
iptal İlanı	693	1,78
Sonuç İlanı	465	1,19
Kapsam Dışı	73	0,19
Toplam	38.992	100,00

#### 4.2.1.Kamu İhale Bülteninde Yayınlanan İhale İlanlarının İhale Türüne Göre Sınıflandırılması

Tablo 4.4'de, 2007 yılı dokuz aylık döneminde kamu kaynaklarıyla karılanan mal ve hizmet alımlarıyla yapımlarına ilişkin olarak Kamu İhale Bülteninde yayınlanan 36.224 adet ihale ilanının ihale türüne göre sayısal ve oransal dağılımı verilmiştir. Tablo'da belirtilen sonuçlara göre, Kamu İhale Bülteninde yayımlanan ihale ilanların %50,64'ü mal alımlarına ilişkin, %23,41'i hizmet alımlarına ilişkin, %25,77'si ise yapımlarına ilişkinidir.

#### 4.4 İhale İlanlarının İhale Türlerine Göre Sınıflandırılması

İhale Türleri	İlan Sayısı	Toplam içindeki Yüzde
Mal Alımı	18.345	50,64
Hizmet Alımı	8.543	23,58
Yapım İli	9.336	25,77
Toplam	36.224	100

#### 4.2.2.Kamu İhale Bülteninde Yayınlanan İhale İlanlarının İhale Usulüne Göre Sınıflandırılması

Kamu İhale Bülteninde yayımlanan ihale ilanlarının ihale usulüne göre sayısal ve oransal dağılımı Tablo 4.5'de verilmiştir. Bu sonuçlara göre, ihale ilanlarının % 97,93 açık ihale usulü ile % 1,92'si belli istekliler arasında gerçekleştirilen ihale usulü ile %0,15'i ise pazarlık usulü ile yürütülen ihalelere ait ilanlardır. Böylece, Kamu İhale Bülteni içerisinde yer alan ilanlara ait ihalelerin tamamına yakın bölümünün açık ihale usulü ile gerçekleştirildiğini söylemek mümkündür.

#### 4.5. İhale İlanlarının İhale Usulüne Göre Sınıflandırılması

İhale Usulleri	İlan Sayısı	Toplam içindeki Yüzde
Açık İhale	35.474	97,93
Belli İstekliler Arasında	694	1,92
Pazarlık	56	0,15
Toplam	36.224	100

## 4.2.3.Kamu İhale Bülteninde Yayımlanan İhale İlanlarının İllere Göre Sınıflandırılması

Kamu ihale bülteninde yayımlanan ilanlar Tablo 4.6'da, ihaleyi gerçekleştiren en üst idarenin bulunduğu idareye göre sınıflandırılmıştır. Bu sonuçlara göre, Kamu İhale Bülteninde yayımlanan 36.224 ilanın %14,80'nin ihalesini gerçekleştiren idare Ankara'da iken, %13,03'ünün ihalesini gerçekleştiren idare İstanbul'dadır.

## 4.6. İhale İlanlarının İllere Göre Sınıflandırılması

İl Adı	İlan Sayısı	Toplam içindeki Yüzde	İl Adı	İlan Sayısı	Toplam içindeki Yüzde
Ankara	5.360	14,80	İstanbul	213	0,59
İstanbul	4.724	13,03	Giresun	209	0,58
İzmir	2.111	5,81	Aydın	203	0,56
Konya	1.022	2,82	Niğde	196	0,54
Bursa	956	2,64	Çorum	193	0,53
Antalya	924	2,55	Rize	191	0,53
Kocaeli	793	2,19	Batman	187	0,51
Kayseri	757	2,09	Adıyaman	185	0,52
Adana	742	2,05	Bingöl	173	0,48
Samsun	723	2,00	Kırıkkale	168	0,47
Erzurum	660	1,82	Bolu	167	0,46
Diyarbakır	640	1,77	Hakkari	162	0,45
Eskişehir	573	1,58	Karabük	161	0,44
Trabzon	562	1,55	Bitlis	158	0,44
Balıkesir	553	1,53	Erzincan	156	0,43
Gaziantep	549	1,52	Kars	154	0,42
Çelikköy	529	1,46	Muğla	152	0,42
Manisa	517	1,42	Kırklareli	144	0,40
Van	510	1,40	Uşak	130	0,36
Sivas	483	1,33	Burdur	127	0,35
Aydın	462	1,27	Amasya	122	0,34
Hatay	460	1,27	Nevşehir	121	0,34
Muğla	450	1,24	Kırşehir	116	0,32
Denizli	429	1,18	Sinop	114	0,31
Afyon	421	1,16	Aksaray	110	0,31
Elazığ	413	1,14	Siirt	109	0,30
Sakarya	407	1,12	İlgin	106	0,29
Şanlıurfa	407	1,13	Artvin	102	0,28
Malatya	388	1,07	Yalova	102	0,28
Tokat	346	0,95	Düzce	100	0,28
Kahramanmaraş	342	0,96	Osmaniye	99	0,27
Zonguldak	338	0,93	Bilecik	98	0,27
Ordu	324	0,89	Çankırı	84	0,23
Kütahya	318	0,88	Karaman	82	0,23
İsparta	316	0,87	Tunceli	76	0,21
Edirne	278	0,77	Ardahan	64	0,18
Kastamonu	273	0,76	Bartın	60	0,17
Tekirdağ	268	0,74	Gümüşhane	40	0,11
Çanakkale	253	0,70	Kilis	36	0,10
Yozgat	228	0,63	Bayburt	27	0,07
Mardin	218	0,60	<b>Toplam</b>	<b>36.224</b>	<b>100</b>

#### 4.2.4 İlanlarının haliyle Gerçekleştiren En Üst Daire Bazında Sınıflandırılması

Bu bölümde, 2007 yılı dokuz aylık döneminde, kamu ihale bültenine ihale ilanı veren idareler sınıflandırılmıştır. Tablo 4.7'de, Kamu ihale bültenine ihale ilanı veren idarelerin sayısal ve oransal dağılımı verilmiştir. 2007 yılında Kamu ihale Bülteni içerisinde en çok ihale ilanı yayımlanan ilk üç idare sırasıyla Belediyeler(%25,28 oranı ile), Sağlık Bakanlığı (%23,70 oranı ile) ve (%8,48 oranı ile) Kurumlardır. Bu sırayı Tablo'da belirtilen idareler izlemektedir.

#### 4.7. Kamu ihale Bülteninde Yayımlanan İlanların, haliyle Gerçekleştiren En Üst Daireye Göre Sayısal ve Oransal Dağılımı

En Üst daire	İlan Sayısı	Toplam içindeki Yüzde(%)
Belediyeler	9.157	25,28
Sağlık Bakanlığı	8.585	23,70
Kurumlar	3.073	8,48
Yüksek Öretim Kurumları	2.791	7,70
Milli Savunma Bakanlığı	2.734	7,55
Milli Eğitim Bakanlığı	1.758	4,85
Ulaştırma Bakanlığı	1.507	4,16
İl Özel daireleri	1.504	4,15
Çiğli Bakanlığı	1.406	3,88
Çevre ve Orman Bakanlığı	958	2,64
Bayındırlık ve İskan Bakanlığı	677	1,87
Özel Bütçeli Kurumlar	601	1,66
Başbakanlık	416	1,15
Tarım ve Köylüleri Bakanlığı	298	0,82
Adalet Bakanlığı	226	0,62
Çalışma ve Sosyal Güvenlik Bakanlığı	167	0,46
Enerji ve Tabii Kaynaklar Bakanlığı	78	0,22
Mahalli daire Birlikleri	77	0,21
Maliye Bakanlığı	65	0,18
Kültür ve Turizm Bakanlığı	40	0,11
Düzenleyici ve Denetleyici Kurumlar	36	0,10
Türkiye Büyük Millet Meclisi	28	0,08
Sanayi Ve Ticaret Bakanlığı	25	0,07
Sayıtayı	6	0,02
Dış İlişileri Bakanlığı	5	0,01
Cumhurbaşkanı	2	0,01
Danıştay	2	0,01
Anayasa Mahkemesi Başkanlığı	1	0,00
Yargıtay	1	0,00
<b>Toplam</b>	<b>36.224</b>	<b>100</b>

Tablo 4.8'de kamu ihale bülteninde ihale ilanı yayımlayan idarelerin ihale türüne göre yayımlanmasını istedikleri ihale ilanı sayısı verilmiştir. Tablo'da belirtilen sonuçlara göre; mal alımı için en çok ihale ilanı veren idareler sırasıyla; Sağlık Bakanlığı, Belediyeler, Milli Savunma Bakanlığı, Yüksek Öretim Kurumları, İçişleri Bakanlığı'dır. Hizmet alımı için en çok ihale ilanı veren idareler; Belediyeler, Sağlık Bakanlığı, Milli Eğitim Bakanlığı, K T'ler ve Milli Savunma Bakanlığıdır. Yapım i ler için en çok ihale ilanı veren idareler sırasıyla; Belediyeler, K T'ler, Ulaştırma Bakanlığı ve Milli Eğitim Bakanlığıdır.

#### 4.8. Kamu İhale Bülteninde Yayımlanan İlanların, İhaleyi Gerçekleştiren En Üst Daireye ve İhale Türüne Göre Sayısal ve Oransal Dağılımı

En Üst Daire	İhale Türleri							
	Mal		Hizmet		Yapım		Toplam	
	İlan Sayısı	%	İlan Sayısı	%	İlan Sayısı	%	İlan Sayısı	%
Belediyeler	3.933	21,44	1.991	23,31	3.233	34,63	9.157	25,28
Sa lık Bakanlığı	6.431	35,06	1.750	20,48	404	4,33	8.585	23,70
K TLER	598	3,26	807	9,45	1.668	17,87	3.073	8,48
Yüksek Ö retim Kurumları	2.058	11,22	380	4,45	353	3,78	2.791	7,70
Milli Savunma Bakanlığı	2.087	11,38	445	5,21	202	2,16	2.734	7,55
Milli E itim Bakanlığı	329	1,79	940	11,00	489	5,24	1.758	4,85
Ula tırma Bakanlığı	122	0,67	424	4,96	961	10,29	1.507	4,16
İ Özel daireleri	476	2,59	144	1,69	884	9,47	1.504	4,15
İçişleri Bakanlığı	1.199	6,54	126	1,47	81	0,87	1.406	3,88
Çevre ve Orman Bakanlığı	281	1,53	374	4,38	303	3,25	958	2,64
Bayındırlık ve İskan Bakanlığı	47	0,26	285	3,34	345	3,70	677	1,87
Özel Bütçeli Kurumlar	232	1,26	241	2,82	128	1,37	601	1,66
Ba bakanlık	104	0,57	268	3,14	44	0,47	416	1,15
Tarım ve Köyi İleri Bakanlığı	149	0,81	77	0,90	72	0,77	298	0,82
Adalet Bakanlığı	166	0,90	28	0,33	32	0,34	226	0,62
Çalı ma ve Sosyal Güvenlik Bakanlığı	34	0,19	117	1,37	16	0,17	167	0,46
Enerji ve Tabii Kaynaklar Bakanlığı	11	0,06	34	0,40	33	0,35	78	0,22
Mahalli Daire Birlikleri	37	0,20	24	0,28	16	0,17	77	0,21
Maliye Bakanlığı	13	0,07	9	0,11	43	0,46	65	0,18
Kültür ve Turizm Bakanlığı	6	0,03	26	0,30	8	0,09	40	0,11
Düzenleyici ve Denetleyici Kurumlar	11	0,06	23	0,27	2	0,02	36	0,10
Türkiye Büyük Millet Meclisi	13	0,07	4	0,05	11	0,12	28	0,08
Sanayi Ve Ticaret Bakanlığı	5	0,03	17	0,20	3	0,03	25	0,07
Sayı tay	1	0,01	2	0,02	3	0,03	6	0,02
Dış İleri Bakanlığı			3	0,04	2	0,02	5	0,01
Cumhurbaşkanı	1	0,01	1	0,01			2	0,01
Danı tay	1	0,01	1	0,01			2	0,01
Anayasa Mahkemesi Başkanlığı			1	0,01			1	0,00
Yargıtay			1	0,01			1	0,00
<b>Toplam</b>	<b>18.345</b>	<b>100</b>	<b>8.543</b>	<b>100</b>	<b>9.336</b>	<b>100</b>	<b>36.224</b>	<b>100</b>

Tablo 4.9'da kamu ihale bülteninde ihale ilanı yayımlanan idarelerin ihaleyi gerçekleştirecekleri ihale usulüne göre yayımlanmasını istedikleri ihale ilanı sayısı verilmiştir. Tablo'da belirtilen sonuçlara göre; açık ihale usulü ile gerçekleştirilecek ihaleler için en çok ihale ilanı veren ilk üç idare sırasıyla; Belediyeler, Milli Eğitim Bakanlığı ve Sağlık Bakanlığı'dır. Pazarlık ihale usulü ile gerçekleştirilecek ihaleler için en çok ihale ilanı veren ilk üç idare ise sırasıyla; Belediyeler, KİT'ler ve Özel Bütçeli Kurumlardır.

#### 4.9. Kamu İhale Bülteninde Yayımlanan İlanların, İhaleyi Gerçekleştiren En Üst Daireye ve İhale Usulüne Göre Sayısal ve Oransal Dağılımı

En Üst Daire	İhale Usulleri							
	Açık İhale		Belli Şekiller Arasında		Pazarlık		Toplam	
	İlan Sayısı	%	İlan Sayısı	%	İlan Sayısı	%	İlan Sayısı	%
Belediyeler	8.739	24,63	400	57,64	18	32,14	9.157	25,28
Sağlık Bakanlığı	8.535	24,06	49	7,06	1	1,79	8.585	23,70
KİT'LER	3.024	8,52	35	5,04	14	25,00	3.073	8,48
Yüksek Öğretim Kurumları	2.771	7,81	19	2,74	1	1,79	2.791	7,70
Milli Savunma Bakanlığı	2.711	7,64	22	3,17	1	1,79	2.734	7,55
Milli Eğitim Bakanlığı	1.686	4,75	71	10,23	1	1,79	1.758	4,85
Ulaştırma Bakanlığı	1.483	4,18	24	3,46			1.507	4,16
İl Özel Daireleri	1.497	4,22	4	0,58	3	5,36	1.504	4,15
Çiğli Bakanlığı	1.400	3,95	6	0,86			1.406	3,88
Çevre ve Orman Bakanlığı	925	2,61	31	4,47	2	3,57	958	2,64
Bayındırlık ve Şehircilik Bakanlığı	674	1,90			3	5,36	677	1,87
Özel Bütçeli Kurumlar	592	1,67	4	0,58	5	8,93	601	1,66
Başbakanlık	411	1,16	5	0,72			416	1,15
Tarım ve Köylere Bakanlığı	288	0,81	7	1,01	3	5,36	298	0,82
Adalet Bakanlığı	225	0,63			1	1,79	226	0,62
Çalışma ve Sosyal Güvenlik Bakanlığı	166	0,47	1	0,14			167	0,46
Enerji ve Tabii Kaynaklar Bakanlığı	68	0,19	9	1,30	1	1,79	78	0,22
Mahalli İdare Birlikleri	69	0,19	7	1,01	1	1,79	77	0,21
Maliye Bakanlığı	65	0,18					65	0,18
Kültür ve Turizm Bakanlığı	39	0,11			1	1,79	40	0,11
Düzenleyici ve Denetleyici Kurumlar	36	0,10					36	0,10
Türkiye Büyük Millet Meclisi	28	0,08					28	0,08
Sanayi ve Ticaret Bakanlığı	25	0,07					25	0,07
Sayıp	6	0,02					6	0,02
Dışişleri Bakanlığı	5	0,01					5	0,01
Cumhurbaşkanlığı	2	0,01					2	0,01
Danışp	2	0,01					2	0,01
Anayasa Mahkemesi Başkanlığı	1	0,00					1	0,00
Yargıtay	1	0,00					1	0,00
<b>Toplam</b>	<b>35.474</b>	<b>100</b>	<b>694</b>	<b>100</b>	<b>56</b>	<b>100</b>	<b>36.224</b>	<b>100</b>

## 4.3. YAKLAŞIK MALİYET ARALIKLARINA GÖRE HALE İLANLARININ SINIFLANDIRILMASI

Bu bölümde, önceden belirlenen yaklaşık maliyet aralıkları içinde yer alan ihaleler için kamu ihale bülteninde yayımlanan ihale ilanlarının ihale türüne ve ihale usulüne göre dağılımları incelenmiştir.

Yaklaşık maliyet aralıkları kurum tarafından her yılın başında TÜFE artışları dikkate alınarak belirlenir. 2007 yılı için belirlenen yaklaşık maliyet aralıklarına göre ihaleler aşağıdaki şekilde gruplandırılmıştır.

- Yaklaşık maliyeti e ik de erin altında ve 57.761 YTL ye kadar olan mal ve hizmet alımları ile 115.524 YTL ye kadar olan yapım işleri ihaleleri,
- Yaklaşık maliyeti 57.761 YTL ile 115.524 YTL arasında kalan mal ve hizmet alımları ile 115.524 YTL ile 962.723 YTL arasında kalan yapım işleri ihaleleri,
- 3.115.524 YTL üzerinde ve e ik de er altında kalan mal ve hizmet alımları ile 962.723 YTL üzerinde ve e ik de erin altında olan yapım işleri ihaleleri
- Yaklaşık Maliyeti e ik de erlere e it veya bu de erleri a an ihaleler.

Tablo 4.10'da yukarıda belirtilen ihale grupları içinde kalan ihaleler için verilen ilan sayıları yer almaktadır. Tablo'da belirtilen sonuçlara göre, kamu ihale bülteninde yayımlanan ilanların %48,91'i 3. grupta yer alan ihalelere ilişkin ilanlardır. Bunu, %37,03 oranı ile 2. grupta yer alan ilanlar izlemektedir. 3. gruptaki ihaleler için yayımlanan ilanların %59,75'i mal alımı için olurken, 2. gruptaki ihaleler için yayımlanan ilanların % 47,71'i yapım işleri için hazırlanmıştır. Aşağıda, ihale türüne göre, belirtilen gruplardaki ihaleler için verilen ilanlara ilişkin grafik yer almaktadır.

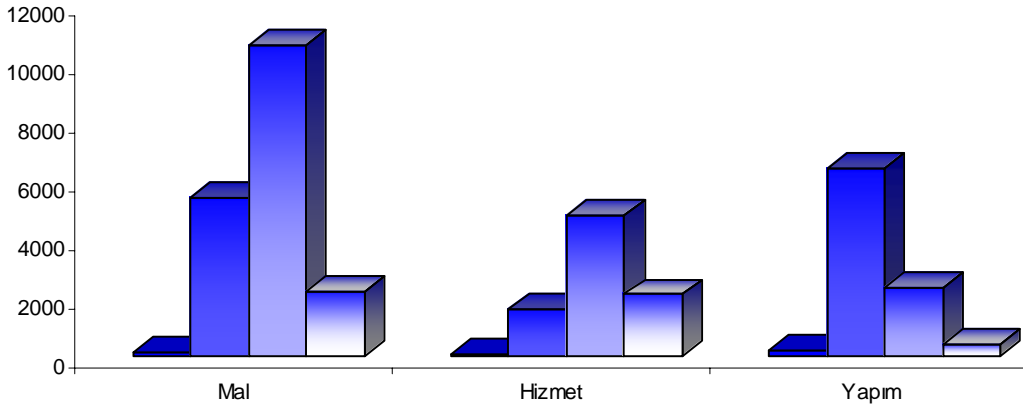

- Yaklaşık maliyeti e ik de erin altında ve 57.761 YTL ye kadar olan mal ve hizmet alımları ile 115.524 YTL ye kadar olan yapım işleri ihalesi
- Yaklaşık maliyeti 57.761 YTL ile 115.524 YTL arasında kalan mal ve hizmet alımları ile 115.524 YTL ile 962.723 YTL arasında kalan yapım işleri ihalesi
- 115.524 YTL üzerinde ve e ik de er altında kalan mal ve hizmet alımları ile 962.723 YTL üzerinde ve e ik de erin altında olan yapım işleri ihalesi
- Yaklaşık Maliyeti e ik de erlere e it veya bu de erleri a an ihaleler

## 4.10. Yaklaşık Maliyet Aralığına Göre Belirlenen Gruplar İçinde Yer Alan İhaleler için Kamu İhale Bülteninde Yayımlanan İhalelerin Sayısal ve Oransal Dağılımı

Yaklaşık Maliyet Aralığı	İhale Türleri	İhale Usulleri									
		Açık İhale		Belli Şartlı İhale		Pazarlık		Toplam			
		İhale Sayısı	%	İhale Sayısı	%	İhale Sayısı	%	İhale Sayısı	%		
Yaklaşık maliyeti eşik değerinin altında ve 57.761 YTL ye kadar olan mal ve hizmet alımları ile 115.524 YTL ye kadar olan yapımları ihalesi	Mal Alımı	126	35,49			2	50	128	35,65		
	Hizmet Alımı	46	12,96					46	12,81		
	Yapımları	183	51,55			2	50	185	51,53		
	<b>Toplam</b>	<b>355</b>	<b>100</b>			<b>4</b>	<b>100</b>	<b>359</b>	<b>100</b>		
Yaklaşık maliyeti 57.761 YTL ile 115.524 YTL arasında kalan mal ve hizmet alımları ile 115.524 YTL ile 962.723 YTL arasında kalan yapımları ihalesi	Mal Alımı	5.411	40,43	1	5,56	4	28,57	5.416	40,37		
	Hizmet Alımı	1.586	11,85	10	30,56	3	21,43	1.599	11,92		
	Yapımları	6.386	47,72	7	33,33	7	50	6.400	47,71		
	<b>Toplam</b>	<b>13.383</b>	<b>100</b>	<b>18</b>	<b>10</b>	<b>14</b>	<b>100</b>	<b>13.415</b>	<b>100</b>		
115.524 YTL üzerinde ve eşik değer altında kalan mal ve hizmet alımları ile 962.723 YTL üzerinde ve eşik değer altında olan yapımları ihalesi	Mal Alımı	10.571	59,87	3	11,11	11	34,38	10.585	59,75		
	Hizmet Alımı	4.773	27,04	14	51,85	8	25	4.795	27,06		
	Yapımları	2.313	13,10	10	37,04	13	40,63	2.336	13,19		
	<b>Toplam</b>	<b>17.657</b>	<b>100</b>	<b>27</b>	<b>100</b>	<b>32</b>	<b>100</b>	<b>17.716</b>	<b>100</b>		
Yaklaşık Maliyeti eşik değerlere eşit veya bu değerleri aşan ihaleler	Mal Alımı	1.902	46,64	310	47,69	1	16,67	2.213	46,75		
	Hizmet Alımı	1.974	48,41	128	19,69	4	66,67	2.106	44,49		
	Yapımları	202	4,95	212	32,62	1	16,67	415	8,77		
	<b>Toplam</b>	<b>4.078</b>	<b>100</b>	<b>650</b>	<b>100</b>	<b>6</b>	<b>100</b>	<b>4.734</b>	<b>100</b>		
1.Yaklaşık maliyeti eşik değerinin altında ve 57.761 YTL ye kadar olan mal ve hizmet alımları ile 115.524 YTL ye kadar olan yapımları ihalesi		355		1		0		4	7,14	359	0,99
2.Yaklaşık maliyeti 57.761 YTL ile 115.524 YTL arasında kalan mal ve hizmet alımları ile 115.524 YTL ile 962.723 YTL arasında kalan yapımları ihalesi		13.383	37,73	18	2,59	14	25	13.415	37,03		
3.115.524 YTL üzerinde ve eşik değer altında kalan mal ve hizmet alımları ile 962.723 YTL üzerinde ve eşik değer altında olan yapımları ihalesi		17.657	49,78	27	3,88	32	57,14	17.716	48,91		
4.Yaklaşık Maliyeti eşik değerlere eşit veya bu değerleri aşan ihaleler		4.078	11,50	650	93,53	6	10,71	4734	13,07		
<b>Genel Toplam</b>		<b>35.473</b>	<b>100</b>	<b>695</b>	<b>100</b>	<b>56</b>	<b>100</b>	<b>36.224</b>	<b>100</b>		



## BÖLÜM 5 KURUL KARAR VE KAYET STATİSTİKLER

Kamu hali Kurumu, 4734 sayılı kanunun 53-b maddesi uyarınca, ihalenin ba langıcından sözleşme imzalanmasına kadar geçen süre içerisinde idarelerce yapılan ihalelerde kanunun ilgili hükümlerine uygun olmadığı gerekçesi ile Kuruma ula an yazılı şikayet başvurularını incelemek ve sonuçlandırmak ile görevlendirilmiştir. Kurum uyu mazlık kararları dışında, kurumun idari işleyişine yönelik olarak yönetsel kararlar almak; yönetmelik, tebliğ, v.b düzenleyici metinlerde yapılan değişiklikler ile kurumlardan gelen mevzuat değişiklikleri üzerine düzenleyici kararlar almak ile yükümlüdür.

Bu bölümde Kamu hali Kurulu tarafından alınan inceleme kararları, düzenleyici kararlar ve yönetsel kararlara ilişkin istatistikler ile şikayet istatistikleri yer almaktadır.

### 5.1. KURUL KARARLARI

Kurul tarafından alınan kararlar, inceleme kararları, düzenleyici kararlar ve yönetsel kararlar olmak üzere 3 grupta değerlendirilmektedir. Tablo 5.1'de, kurul tarafından alınan kararlar karar türüne göre sınıflandırılmıştır. Buna göre, 2007 yılının ilk 9 ayında Kamu hali Kurulu 5.200 adet karar almıştır. Bunun 4.977 adedi (%95,71) inceleme kararı, 170 adedi (%3,27) düzenleyici karar ve 53 adedi (%1,02) yönetsel kararlardır. Görüldüğü gibi, 4734 sayılı Kanun kapsamında yapılan ihalelere ilişkin başvurular ve iddialar üzerine yapılan inceleme sonucu alınan kararlar Kurulun iş yükünün büyük bölümünü oluşturmaktadır.

#### 5.1. Karar Türüne Göre Kurul Tarafından Alınan Karar Sayısı ve Toplam Karar İçindeki Payı

Karar Türleri	Karar Sayısı	Toplam Karar içindeki Yüzde(%)
İnceleme Kararları	4.977	95,71
Düzenleyici Kararlar	170	3,27
Yönetsel Kararlar	53	1,02
Toplam	5.200	100

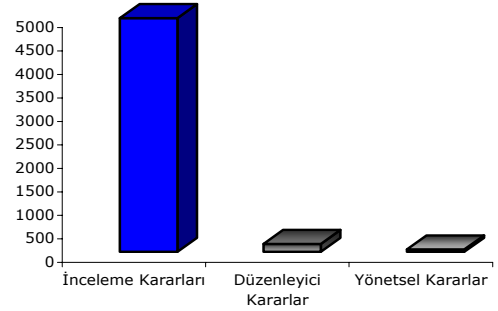

#### 5.1.1. İnceleme Kararları

İnceleme kararları, uyu mazlık kararları, ara kararlar ve yargı kararlarına uyma kararları olmak üzere 3 alt başlıkta değerlendirilmektedir. Uyu mazlık kararları da, itirazın şikayet kararları ve iddiaların incelenmesi kararları olarak sınıflandırılmaktadır. Tablo 5.2'de, Kurul tarafından alınan inceleme kararlarının ihale türüne göre sayısal ve oransal dağılımı verilmiştir. Tablo'da belirtilen sonuçlara göre, 2007 yılının 9 aylık döneminde alınan 4.977 adet inceleme kararının 3.209 adedini (%64,47) uyu mazlık kararları, 1.655 adedini (%33,25) ara kararlar ve 113 adedini (%2,27) yargı kararlarına uyma kararları oluşturmaktadır.

İtirazın şikayet kararlarının hizmet alımlarında, iddiaların incelenmesi kararlarının ise yapım ihalelerinde daha büyük paya sahip olduğu görülmektedir. Ara kararlarla birlikte değerlendirildiğinde inceleme kararlarının büyük çoğunluğu uyu mazlık kararlarıdır. İtirazın şikayet başvurularına ilişkin alınan kararların büyük çoğunluğu uyu mazlık kararlarıdır.

## BÖLÜM 5 KURUL KARAR VE KAYET STATİSTİKLERİ

### 5.2. İhale Türüne Göre İnceleme Kararlarının Sayısal ve Oransal Dağılımı

Karar Türleri	Mal Alımı		Hizmet Alımı		Yapım İleri		Toplam	
	Karar Sayısı	%	Karar Sayısı	%	Karar Sayısı	%	Karar Sayısı	%
Uyuşturucu Kararları	694	62,58	1808	64,28	707	67,08	3209	64,47
İtirazen Şikayet Kararları	598	53,92	1.623	57,70	502	47,63	2.723	54,71
İddiaların İncelenmesi Kararları	96	8,66	185	6,58	205	19,45	486	9,76
Ara Kararlar	399	35,98	963	34,23	293	27,80	1655	33,25
Yargı Kararına Uyuma Kararları	16	1,44	42	1,49	54	5,12	112	2,27
<b>Toplam</b>	<b>1.109</b>	<b>100</b>	<b>2.813</b>	<b>100</b>	<b>1.054</b>	<b>100</b>	<b>4.976</b>	<b>100</b>

\* İstatistik ve Sicil İnceleme Dairesine İlişkin 1 adet yargı kararına uyuma kararı tabloya eklenmiştir.

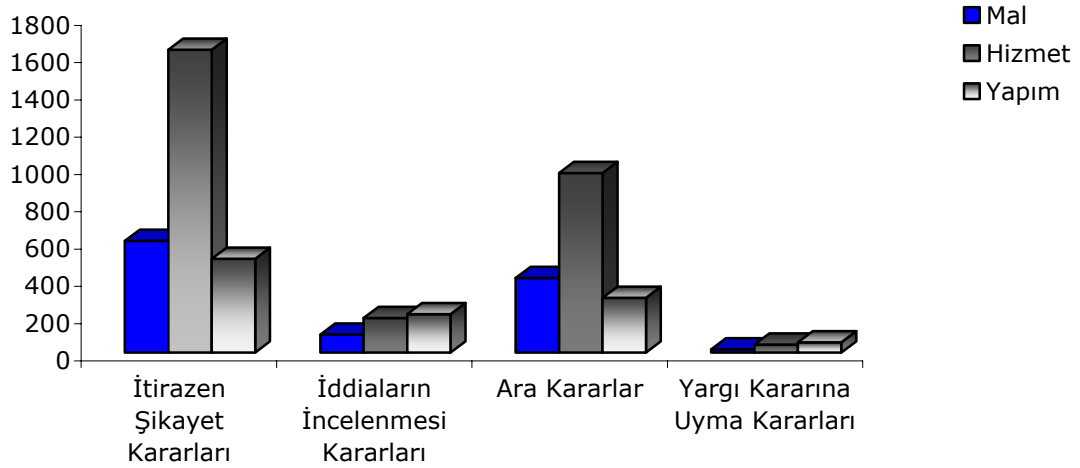

#### 5.1.1.1. İtirazen Şikayet Kararları

Tablo 5.3'de ihale türüne göre kurul tarafından alınan itirazın şikayet kararlarının sayısal ve oransal dağılımı verilmektedir. 2.723 adet itirazın şikayet başvurusu üzerine alınan kararların %59,60'ı hizmet alımlarına, %21,96'sı mal alımlarına, %18,44'ü ise yapım ilerine ilidir. 2.723 adet itirazın şikayet başvurusuna %62,43'ü itirazın redi yönünde karar alınarak, %26,15'i ihalenin iptal edilmesi yönünde karar alınarak, %11,42'si ise, ihaleye ilişkin düzeltici işlem yapılması yönünde karar alınarak sonuçlanmıştır. Mal alımı ihalelerine ilişkin yapılan itirazın şikayet başvurularının %66,89'u red kararı ile sonuçlanırken, hizmet alımı ihalelerine ilişkin yapılan itirazın şikayet başvurularının %59,95'i, yapım ileri ihalelerine ilişkin itirazın şikayet başvurularının %65,14'ü red kararı ile sonuçlanmaktadır.

## BÖLÜM 5 KURUL KARAR VE KAYET STATİSTİKLERİ

### 5.3. İtirazen İfade Türüne Göre Kurul Tarafından Alınan İtirazen İfade Kararlarının Sayısal ve Oransal Dağılımı

Karar Türleri	Karar Sayısı			Toplam
	Mal	Hizmet	Yapım	
Red	400	973	327	1.700
Karar Türleri içinde Yüzde	23,53	57,24	19,24	100
İfade Türleri içinde Yüzde	66,89	59,95	65,14	62,43
İptal	144	474	94	712
Karar Türleri içinde Yüzde	20,22	66,57	13,20	100
İfade Türleri içinde Yüzde	24,08	29,21	18,73	26,15
Düzeltilici İşlem	54	176	81	311
Karar Türleri içinde Yüzde	17,36	56,59	26,05	100
İfade Türleri içinde Yüzde	9,03	10,84	16,14	11,42
Toplam	598	1.623	502	2.723
Karar Türleri içinde Yüzde	21,96	59,60	18,44	100
İfade Türleri içinde Yüzde	100	100	100	100

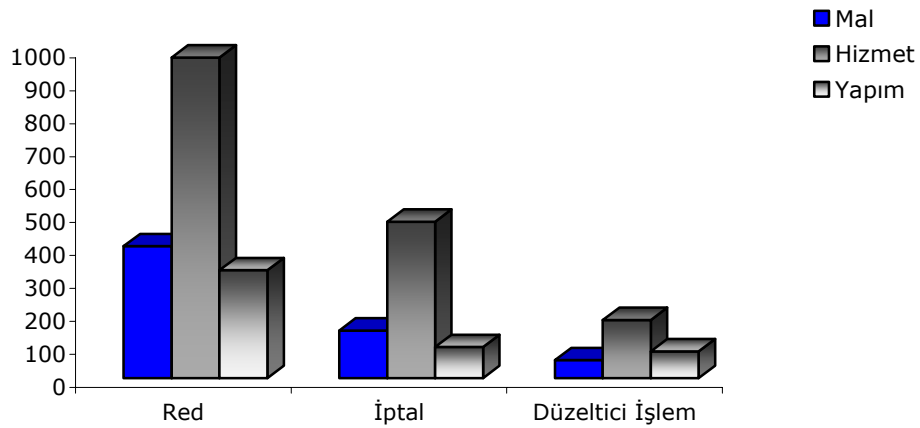

İtirazen ifade başvurularına ilişkin olarak Kurul tarafından alınan ve Tablo 5.3'de verilen kararlar, karar türlerine göre detaylandırılarak Tablo 5.4'de ortaya konmuştur. Tablo'da belirtilen sonuçlara göre, itirazen ifade başvurularından, Kurul tarafından Red kararı verilen itirazen ifadelerin 623'ünün usul yönünden, 1.077'sinin ise esas yönünden reddedildiği görülmektedir. Toplam 18 ifade başvuru için ise iptal veya düzeltilici işlemle birlikte konunun incelenmek ve/veya soruşturulmak üzere ilgili Bakanlık/Kurum'a bildirilmesine karar verilmiştir.

## BÖLÜM 5 KURUL KARAR VE İKAYET STATİSTİKLERİ

### 5.4. İhale Türüne Göre Kurul Tarafından Alınan İtirazen İfade Kararlarının Sayısal ve Oransal Dağılımı

Karar Türleri	Mal		Hizmet		Yapım		Toplam	
	Karar Sayısı	%	Karar Sayısı	%	Karar Sayısı	%	Karar Sayısı	%
<b>Red Kararları</b>								
1.Esas Red	235	39,30	606	37,34	236	47,01	1.077	39,55
2.Usul Red								
2.1.Ehliyet Red	4	0,67	8	0,49	1	0,20	13	0,48
2.2.Görev Red	36	6,02	51	3,14	26	5,18	113	4,15
2.3.Süre Red	52	8,70	58	3,57	20	3,98	130	4,77
2.4. Teknik Red	41	6,86	74	4,56	11	2,19	126	4,63
2.5.Karar Verilmesine Yer Olmadığı	32	5,35	176	10,84	33	6,57	241	8,85
<b>İptal Kararları</b>								
İptal	143	23,91	467	28,77	90	17,93	700	25,71
İptal ve İlgili Kuruma/Bakanlığa Bildirim	1	0,17	7	0,43	4	0,80	12	0,44
<b>Düzeltilici İfade Kararları</b>								
Düzeltilici İfade	54	9,03	173	10,66	78	15,54	305	11,20
Düzeltilici İfade ve İlgili Kuruma/Bakanlığa Bildirim			3	0,18	3	0,60	6	0,22
Toplam	598	100	1.623	100	502	100	2.723	100

### İtirazen İfade Kararlarının İhale Türüne Göre En Üst Daire Bazında Sınıflandırılması

Tablo 5.5'de, ihaleyi gerçekleştiren en üst idare bazında, ihaleye ilişkin yapılan itirazen ifade başvuruları için Kurul Tarafından verilen kararların, karar türlerine göre sayısı ve oransal dağılımı yer almaktadır. Tablo'da belirtilen sonuçlara göre, Kurul tarafından en fazla Sağlık Bakanlığı, Belediyeler ve Yüksek Öğretim Kurumları tarafından yapılan ihalelere ilişkin itirazen ifade başvuruları karara bağlanmıştır. Belirtilen idarelere ilişkin itirazen ifade başvurularının, diğer idarelerden daha fazla olmasının temel sebebi, ilgili kurumlar tarafından yapılan ihale sayısının fazla olmasıdır.

## BÖLÜM 5 KURUL KARAR VE KAYET STATİSTİKLER

### 5.5. haleyı Gerçekle tiren En Üst dare Bazında haleyli kin tirazen ikayet Ba vurularına Kurul Tarafından Verilen Kararlarının Da ılımı

En Üst dare	hale Türü	Karar Sonuçları							
		Red		ptal		Düzeltiler		Toplam	
		Karar Sayısı	%	Karar Sayısı	%	Karar Sayısı	%	Karar Sayısı	%
Adalet Bakanlığı	Mal	4	50	2	50			6	46,15
	Hizmet	3	37,50	1	25			4	30,77
	Yapım	1	12,50	1	25	1	100	3	23,08
	Toplam	8	100	4	100	1	100	13	100
Başbakanlık	Mal	5	9,09			1	9,09	6	6,59
	Hizmet	44	80	25	100	7	63,64	76	83,52
	Yapım	6	10,91			3	27,27	9	9,89
	Toplam	55	100	25	100	11	100	91	100
Bayındırlık ve Şehircilik Bakanlığı	Mal	2	2,82	2	7,14			4	3,33
	Hizmet	29	40,85	19	67,86	8	38,10	56	46,67
	Yapım	40	56,34	7	25	13	61,90	60	50
	Toplam	71	100	28	100	21	100	120	100
Belediye	Mal	44	15,33	12	7,59	4	9,30	60	12,30
	Hizmet	173	60,28	114	72,15	21	48,84	308	63,11
	Yapım	70	24,39	32	20,25	18	41,86	120	24,59
	Toplam	287	100	158	100	43	100	488	100
Çalışma ve Sosyal Güvenlik Bakanlığı	Mal								
	Hizmet	8	88,89	1	100	3	100	12	92,31
	Yapım	1	11,11					1	7,69
	Toplam	9	100	1	100	3	100	13	100
Çevre ve Orman Bakanlığı	Mal	3	8,82			1	16,67	4	8
	Hizmet	17	50	8	80	3	50	28	56
	Yapım	14	41,18	2	20	2	33,33	18	36
	Toplam	34	100	10	100	6	100	50	100
Dışişleri Bakanlığı	Mal								
	Hizmet	1	100					1	100
	Yapım								
	Toplam	1	100					1	100
Düzenleyici ve Denetleyici Kurumlar	Mal								
	Hizmet	4	100	2	100			6	100
	Yapım								
	Toplam	4	100	2	100			6	100
Enerji ve Tabii Kaynaklar Bakanlığı	Mal	2	2,94					2	2,33
	Hizmet	20	29,41	4	66,67	3	25	27	31,40
	Yapım	46	67,65	2	33,33	9	75	57	66,28
	Toplam	68	100	6	100	12	100	86	100
Eğitim Bakanlığı	Mal	10	50	1	33,33			11	45,83
	Hizmet	3	15	1	33,33	1	100	5	20,83
	Yapım	7	35	1	33,33			8	33,33
	Toplam	20	100	3	100	1	100	24	100
İçişleri Bakanlığı	Mal	6	11,54	2	9,52	3	23,08	11	12,79
	Hizmet	11	21,15	7	33,33	2	15,38	20	23,26
	Yapım	35	67,31	12	57,14	8	61,54	55	63,95
	Toplam	52	100	21	100	13	100	86	100
KURUL	Mal	25	15,06	2	4,26			27	11,49
	Hizmet	110	66,27	35	74,47	13	59,09	158	67,23
	Yapım	31	18,67	10	21,28	9	40,91	50	21,28
	Toplam	166	100	47	100	22	100	235	100

## BÖLÜM 5 KURUL KARAR VE KAYET STATİSTİKLER

### 5.5. haleyı Gerçekle tiren En Üst dare Bazında haleye li kin tirazen ikayet Ba vurularına Kurul Tarafından Verilen Kararlarının Da ılımı (Devamı)

En Üst dare	hale Türü	Karar Sonuçları							
		Red		ptal		Düzeltilci lem		Toplam	
		Karar Sayısı	%	Karar Sayısı	%	Karar Sayısı	%	Karar Sayısı	%
Kültür ve Turizm Bakanlığı	Mal			2	25			2	12,50
	Hizmet	4	57,14	6	75	1	100	11	68,75
	Yapım	3	42,86					3	18,75
	Toplam	7	100	8	100	1	100	16	100
Mahalli dare Birlikleri	Mal								
	Hizmet	1	100					1	100
	Yapım								
Toplam	1	100					1	100	
Maliye Bakanlığı	Mal								
	Hizmet								
	Yapım	1	100	1	100			2	100
Toplam	1	100	1	100			2	100	
Milli E itim Bakanlığı	Mal	3	4,92	2	5,88			5	4,76
	Hizmet	34	55,74	21	61,76	5	50	60	57,14
	Yapım	24	39,34	11	32,35	5	50	40	38,10
	Toplam	61	100	34	100	10	100	105	100
Milli Savunma Bakanlığı	Mal	21	44,68	2	28,57	2	50	25	43,10
	Hizmet	22	46,81	3	42,86	1	25	26	44,83
	Yapım	4	8,51	2	28,57	1	25	7	12,07
	Toplam	47	100	7	100	4	100	58	100
Özel Bütçeli Kurumlar	Mal	4	18,18			1	20	5	14,71
	Hizmet	14	63,64	6	85,71	3	60	23	67,65
	Yapım	4	18,18	1	14,29	1	20	6	17,65
	Toplam	22	100	7	100	5	100	34	100
Sa ılık Bakanlığı	Mal	221	36,23	95	34,67	37	32,17	353	35,34
	Hizmet	370	60,66	170	62,04	74	64,35	614	61,46
	Yapım	19	3,11	9	3,28	4	3,48	32	3,20
	Toplam	610	100	274	100	115	100	999	100
Sanayi ve Ticaret Bakanlığı	Mal								
	Hizmet			1	100			1	100
	Yapım								
Toplam			1	100			1	100	
Tarım ve Köyi leri Bakanlığı	Mal	4	23,53	1	50			5	22,73
	Hizmet	11	64,71	1	50	2	66,67	14	63,64
	Yapım	2	11,76			1	33,33	3	13,64
	Toplam	17	100	2	100	3	100	22	100
TBMM	Mal								
	Hizmet					1	100	1	100
	Yapım								
Toplam					1	100	1	100	
Ulaştırma Bakanlığı	Mal	5	33,33	1	50			6	28,57
	Hizmet	6	40	1	50	3	75	10	47,62
	Yapım	4	26,67			1	25	5	23,81
	Toplam	15	100	2	100	4	100	21	100
Yüksek Ö renim Kurumları	Mal	41	28,47	20	28,17	5	14,29	66	26,40
	Hizmet	88	61,11	48	67,61	25	71,43	161	64,40
	Yapım	15	10,42	3	4,23	5	14,29	23	9,20
	Toplam	144	100	71	100	35	100	250	100
Toplam	Mal	400	23,53	144	20,22	54	17,36	598	21,96
	Hizmet	973	57,24	474	66,57	176	56,59	1623	59,60
	Yapım	327	19,24	94	13,20	81	26,05	502	18,44
	Toplam	1700	100	712	100	311	100	2723	100

## BÖLÜM 5 KURUL KARAR VE KAYET STATİSTİKLERİ

### 5.1.1.2 İddiaların İncelenmesi Kararları

İddiaların incelenmesi kararları, itirazın ikayet başvuru vuruşlarının usul yönünden reddedilmesi üzerine konunun iddiaların incelenmesi kapsamında değerlendirilmesi, kanun kapsamındaki ihalelere ilişkin olarak kamuoyuna yansıyan ciddi ve somut nitelikteki ihale mevzuatına aykırılık iddialarından gerekli görülenlerin incelenmesi ve Kuruma ulaştırılan iddiaların incelenmesi istemli yazılı başvurular üzerine verilen kararlardır. Tablo 5.6'da, ihale türüne göre Kurul tarafından verilen iddiaların incelenmesi kararlarının sayısı ve oransal dağılımı yer almaktadır.

Tablo'da belirtilen sonuçlara göre, 2007 yılının 9 ayında iddiaların incelenmesi kapsamında 486 adet karar alınmıştır. Alınan kararların %49'unu iddiaların yerinde bulunmadığı kararları oluşturmaktadır. Dikkat çeken nokta ise iddiaların incelenmesine geçilmesi kararlarının en yüksek oranla hizmet alımı ihalelerine ilişkin, iddiaların yerinde bulunmadığı kararlarının en yüksek oranla yapımcı ihalelerine ilişkin ve ilgili Kuruma/Bakanlık'a bildirim kararlarının ise en yüksek oranla mal alımı ihalelerine ilişkin olarak alınmıştır.

### 5.6. İhale Türüne Göre Kurul Tarafından Verilen İddiaların İncelenmesi Kararlarının Sayısal ve Oransal Dağılımı

Karar Türleri	Mal		Hizmet		Yapım		Toplam	
	Karar Sayısı	%	Karar Sayısı	%	Karar Sayısı	%	Karar Sayısı	%
İddiaların İncelenmesine Geçilmesi	19	19,79	48	25,95	28	13,66	95	19,55
İddiaların Yerinde Bulunmadığı	22	22,92	83	44,86	134	65,37	239	49,18
İlgili Kuruma/Bakanlık'a Bildirim	55	57,29	54	29,19	43	20,98	152	31,28
Toplam	96	100	185	100	205	100	486	100

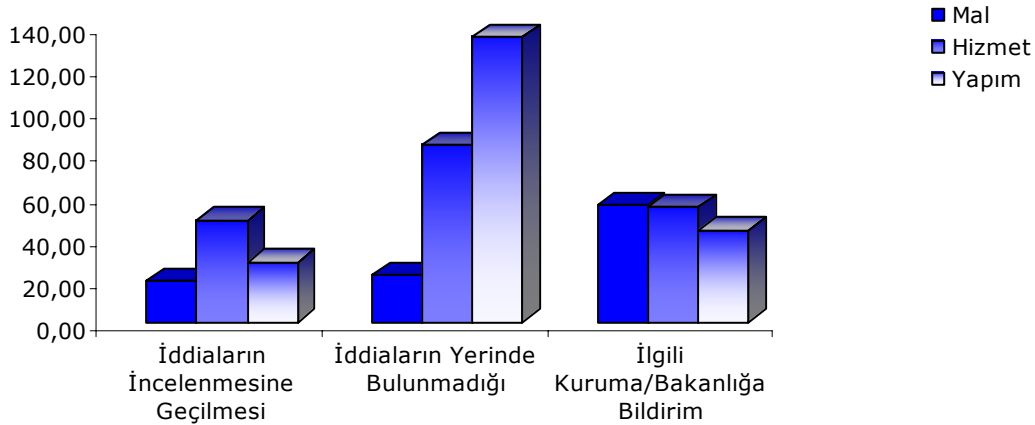

### İddiaların İncelenmesi Kararlarının İhale Türüne Göre En Üst Daire Bazında Sınıflandırılması

Tablo 5.7'de, ihaleyi gerçekleştiren en üst idare bazında, ihaleye ilişkin yapılan iddiaların incelenmesi başvuruları için Kurul tarafından verilen kararların, karar türlerine göre sayısı ve oransal dağılımı yer almaktadır. Tablo'da belirtilen sonuçlara göre, Kurul tarafından en fazla Belediyeler, Sağlık Bakanlığı ve Bakanlık'a bağlı kurum ve kuruluşlar tarafından yapılan ihalelere ilişkin iddiaların incelenmesi başvuruları üzerine alınan kararlar yer almaktadır. Belirtilen idarelere ilişkin iddiaların incelenmesi başvurularının, diğer idarelerden daha fazla olmasının temel sebebi, belirtilen kurumlar tarafından yapılan ihale sayısının fazla olmasıdır.

## BÖLÜM 5 KURUL KARAR VE KAYET STATİSTİKLERİ

### 5.7. hâleyi Gerçekleştirilen En Üst Daire Bazında hâleye İlgili Kararların İncelenmesi Başlıca Kurul Tarafından Verilen Kararlarının Dağılımı

En Üst Daire	Hale Türleri	Karar Sonuçları							
		Kararların İncelenmesine Geçilmesi		Kararların Yerinde Bulunmadığı		İlgili Kuruma/Bakanlığa Bildirim		Toplam	
		Karar Sayısı	%	Karar Sayısı	%	Karar Sayısı	%	Karar Sayısı	%
Belediye	Mal	4	13,33	9	20	9	20,45	22	18,49
	Hizmet	14	46,67	16	35,56	17	38,64	47	39,50
	Yapım	12	40	20	44,44	18	40,91	50	42,02
	Toplam	30	100	45	100	44	100	119	100
Sağlık Bakanlığı	Mal	10	43,48	4	9,76	34	68	48	42,11
	Hizmet	13	56,52	36	87,80	15	30	64	56,14
	Yapım			1	2,44	1	2	2	1,75
	Toplam	23	100	41	100	50	100	114	100
Başbakanlık	Mal	1	33,33	2	5,26	4	66,67	7	14,89
	Hizmet	2	66,67	2	5,26	2	33,33	6	12,77
	Yapım			34	89,47			34	72,34
	Toplam	3	100	38	100	6	100	47	100
İl Özel Daireleri	Mal								
	Hizmet	1	33,33	1	3,45			2	5,56
	Yapım	2	66,67	28	96,55	4	100	34	94,44
	Toplam	3	100	29	100	4	100	36	100
Enerji ve Tabii Kaynaklar Bakanlığı	Mal								
	Hizmet			4	16	4	100	8	25
	Yapım	3	100	21	84			24	75
	Toplam	3	100	25	100	4	100	32	100
Bayındırlık ve İskan Bakanlığı	Mal			2	11,11			2	6,67
	Hizmet	1	25	3	16,67			4	13,33
	Yapım	3	75	13	72,22	8	100	24	80
	Toplam	4	100	18	100	8	100	30	100
Millî Eğitim Bakanlığı	Mal					2	12,50	2	6,67
	Hizmet	1	16,67	5	62,50	7	43,75	13	43,33
	Yapım	5	83,33	3	37,50	7	43,75	15	50
	Toplam	6	100	8	100	16	100	30	100
Yüksek Öğrenim Kurumları	Mal	1	10	1	16,67	1	20	3	14,29
	Hizmet	6	60	4	66,67	3	60	13	61,90
	Yapım	3	30	1	16,67	1	20	5	23,81
	Toplam	10	100	6	100	5	100	21	100
KURUL	Mal	1	33,33	1	10	2	33,33	4	21,05
	Hizmet	2	66,67	2	20	3	50	7	36,84
	Yapım			7	70	1	16,67	8	42,11
	Toplam	3	100	10	100	6	100	19	100
Çalışma ve Sosyal Güvenlik Bakanlığı	Mal								
	Hizmet	2	100	1	100	1	50	4	80
	Yapım					1	50	1	20
Toplam	2	100	1	100	2	100	5	100	
Çiğli Belediyesi	Mal								
	Hizmet	2	100	3	100			5	100
	Yapım								
Toplam	2	100	3	100			5	100	



## BÖLÜM 5 KURUL KARAR VE KAYET STATİSTİKLERİ

### 5.7. haleyı Gerçekle tiren En Üst dare Bazında haleyli kin iddiaların ncelenmesi Ba vurularına Kurul Tarafından Verilen Kararlarının Da ılımı

En Üst dare	hale Türleri	Karar Sonuçları							
		iddiaların ncelenmesine Geçilmesi		iddiaların Yerinde Bulunmadı ı		İgili Kuruma/Bakanlı a Bildirim		Toplam	
		Karar Sayısı	%	Karar Sayısı	%	Karar Sayısı	%	Karar Sayısı	%
Özel Bütçeli Kurumlar	Mal					1	100	1	20
	Hizmet			2	50			2	40
	Yapım			2	50			2	40
	<b>Toplam</b>			<b>4</b>	<b>100</b>	<b>1</b>	<b>100</b>	<b>5</b>	<b>100</b>
Adalet Bakanlığı	Mal			1	33,33	1	100	2	50
	Hizmet			2	66,67			2	50
	Yapım								
	<b>Toplam</b>			<b>3</b>	<b>100</b>	<b>1</b>	<b>100</b>	<b>4</b>	<b>100</b>
Çevre ve Orman Bakanlığı	Mal								
	Hizmet	3	100			1	100	4	100
	Yapım								
	<b>Toplam</b>	<b>3</b>	<b>100</b>			<b>1</b>	<b>100</b>	<b>4</b>	<b>100</b>
Ulaştırma Bakanlığı	Mal								
	Hizmet			1	50			1	25
	Yapım			1	50	2	100	3	75
	<b>Toplam</b>			<b>2</b>	<b>100</b>	<b>2</b>	<b>100</b>	<b>4</b>	<b>100</b>
Hatay li haleyli(*)	Mal			1	33,33			1	33,33
	Hizmet			1	33,33			1	33,33
	Yapım			1	33,33			1	33,33
	<b>Toplam</b>			<b>3</b>	<b>100</b>			<b>3</b>	<b>100</b>
Kültür ve Turizm Bakanlığı	Mal	1	100			1	50	2	66,67
	Hizmet					1	50	1	33,33
	Yapım								
	<b>Toplam</b>	<b>1</b>	<b>100</b>			<b>2</b>	<b>100</b>	<b>3</b>	<b>100</b>
Tarım ve Köy leri Bakanlığı	Mal	1	100					1	50
	Hizmet								
	Yapım			1	100			1	50
	<b>Toplam</b>	<b>1</b>	<b>100</b>	<b>1</b>	<b>100</b>			<b>2</b>	<b>100</b>
Düzenleyici ve Denetleyici Kurumlar	Mal								
	Hizmet								
	Yapım			1	100			1	100
	<b>Toplam</b>			<b>1</b>	<b>100</b>			<b>1</b>	<b>100</b>
Mahalli dare Birlikleri	Mal								
	Hizmet	1	100					1	100
	Yapım								
	<b>Toplam</b>	<b>1</b>	<b>100</b>					<b>1</b>	<b>100</b>
Milli Savunma Bakanlığı	Mal			1	100			1	100
	Hizmet								
	Yapım								
	<b>Toplam</b>			<b>1</b>	<b>100</b>			<b>1</b>	<b>100</b>
<b>Toplam</b>	<b>Mal</b>	<b>19</b>	<b>20</b>	<b>22</b>	<b>9,21</b>	<b>55</b>	<b>36,18</b>	<b>96</b>	<b>19,75</b>
	<b>Hizmet</b>	<b>48</b>	<b>50,53</b>	<b>83</b>	<b>34,73</b>	<b>54</b>	<b>35,53</b>	<b>185</b>	<b>38,07</b>
	<b>Yapım</b>	<b>28</b>	<b>29,47</b>	<b>134</b>	<b>56,07</b>	<b>43</b>	<b>28,29</b>	<b>205</b>	<b>42,18</b>
	<b>Toplam</b>	<b>95</b>	<b>100</b>	<b>239</b>	<b>100</b>	<b>152</b>	<b>100</b>	<b>486</b>	<b>100</b>

(\*): Hatay ilinde gerçekle tirilen 3 ihaleyeye ait iddiaların incelenmesi kararlarıdır. En üst idaresi bilinmemektedir.

## BÖLÜM 5 KURUL KARAR VE KAYET STATİSTİKLER

### Uyuşmazlık Kararlarının Başvuruyu Yapanın Türüne Göre Sınıflandırılması

Bu bölümde, itirazın ikayet ve iddiaların incelenmesi kararlarından oluşan uyuşmazlık kararları başvuru türüne ve ihale türüne göre sınıflandırılarak sonuçlar Tablo 5.8'de verilmiştir. Tablo'da belirtilen sonuçlara göre, 2007 yılının 9 ayında, itirazın ikayet ya da iddiaların incelenmesi yoluyla başvuranların %80,87'sini tüzel kişiler oluştururken, %12,90'ını gerçek kişiler oluşturmaktadır. Uyuşmazlık kararlarının %2,90'ını KKK bağımlı bildirim sonucu alınan kararlar oluşturmaktadır.

### 5.8. Kurul Tarafından Alınan Uyuşmazlık Kararlarının Başvuruyu Yapanın Türüne Göre Sayısı ve Oransal Dağılımı

Başvuruyu Yapanın Türü	Mal		Hizmet		Yapım		Toplam	
	Karar Sayısı	%	Karar Sayısı	%	Karar Sayısı	%	Karar Sayısı	%
Tüzel Kişi	606	87,32	1.606	88,83	383	54,17	2.595	80,87
Gerçek Kişi	36	5,19	113	6,25	265	37,48	414	12,90
Kamu Kuruluşu	5	0,72	33	1,83	20	2,83	58	1,81
Ortaklık	3	0,43	28	1,55	14	1,98	45	1,40
Bağımlı Bildirimi	43	6,20	26	1,44	24	3,39	93	2,90
Diğer	1	0,14	2	0,11	1	0,14	4	0,12
Toplam	694	100	1.808	100	707	100	3.209	100

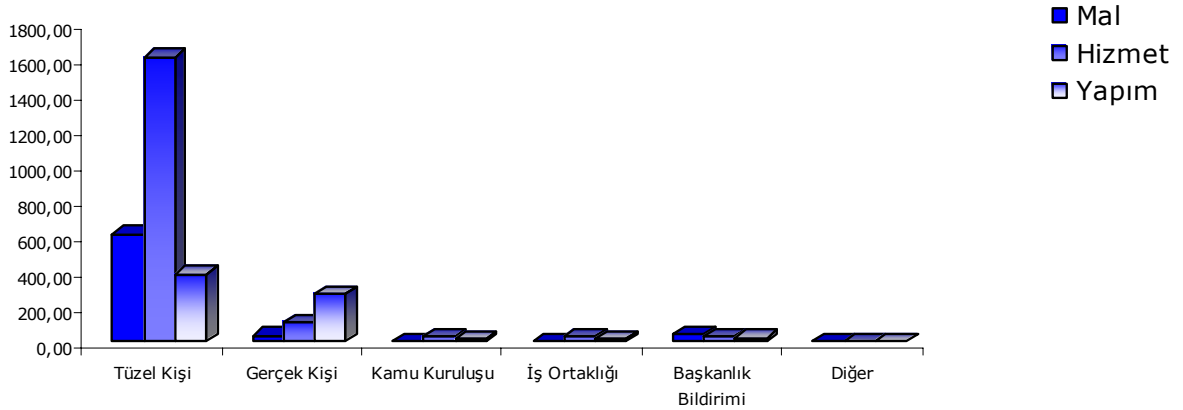

### 5.1.1.3 Ara Kararlar

Ara kararlar, itirazın ikayet başvurusu üzerine ihale sürecinin durdurulmasına veya durdurulmamasına dair verilen kararlar ile; bilgi, belge, v.b isteme sebebiyle itirazın ikayet başvurusunu sonuçlandırmaya yönelik kararlardan oluşmaktadır.

Tablo 5.9'da, ihale türüne göre Kurul tarafından verilen ara kararların sayısı ve toplam ara kararlar içindeki payı yer almaktadır. Tablo'da 2007 yılı dokuz aylık dönemde Kurul tarafından 1.655 adet ara karar alındığı görülmektedir. 1.655 adet ara kararın 178 adedi sürecin durdurulması yönünde, 1.408 adedi ise süreç durdurulmasına gerek olmadığı şeklindedir. Dolayısıyla, Kurul tarafından verilen ara kararların büyük bir kısmını ihale sürecinin durdurulmasına gerek bulunmadığı yönündeki kararlar oluşturmaktadır.

## BÖLÜM 5 KURUL KARAR VE KAYET STATİSTİKLERİ

### 5.9. İhale Türüne Göre Kurul Tarafından Verilen Ara Kararların Sayısı ve Oransal Dağılımı

Karar Türleri	Mal		Hizmet		Yapım		Toplam	
	Karar Sayısı	%	Karar Sayısı	%	Karar Sayısı	%	Karar Sayısı	%
Sürecin Durdurulmasına	31	7,77	132	13,71	15	5,12	178	10,76
Sürecin Durdurulmasına Gerek Bulunmadığına	351	87,97	799	82,97	258	88,05	1.408	85,08
Diğer	17	4,26	32	3,32	20	6,83	69	4,17
Toplam	399	100	963	100	293	100	1.655	100

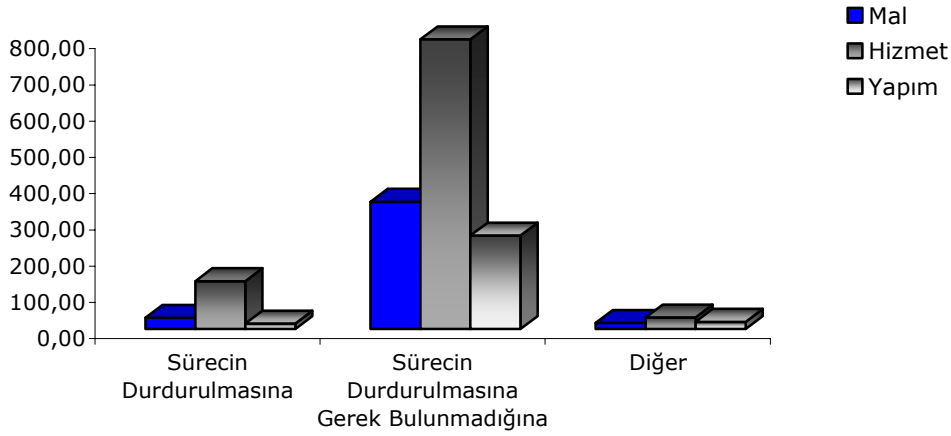

### Ara Kararların İhaleyi Gerçekleştiren En Üst Daire Bazında Sınıflandırılması

Tablo 5.10'da, ihaleyi gerçekleştiren en üst idare bazında, ihaleye ilişkin yapılan itiraz ve şikâyet başvuruları üzerine kurul tarafından alınan ara kararların sayısal ve oransal dağılımı yer almaktadır. Tablo'da belirtilen sonuçlara göre, en fazla Belediyeler, Sağlık Bakanlığı ve Bakanlık başlı kurum ve kuruluşlar tarafından gerçekleştirilen ihalelere ilişkin olarak yapılan itiraz ve şikâyet başvuruları üzerine Kurul tarafından alınan ara kararlar yer almaktadır.

## BÖLÜM 5 KURUL KARAR VE KAYET STATİSTİKLERİ

### 5.10. hâleyi Gerçekleştiren En Üst Daire Bazında hâleye İlişkin Tirazın İfade Edilen Başvurularına Kurul Tarafından Verilen Ara Kararlarının Dağılımı

En Üst Daire	hâleye Türleri	Karar Sonuçları							
		Sürecin Durdurulmasına		Sürecin Durdurulmasına Gerek Bulunmadığına		Diğer		Toplam	
		Karar Sayısı	%	Karar Sayısı	%	Karar Sayısı	%	Karar Sayısı	%
Sağlık Bakanlığı	Mal	21	32,81	226	40,72	6	31,58	253	39,66
	Hizmet	42	65,63	308	55,50	13	68,42	363	56,90
	Yapım	1	1,56	21	3,78			22	3,45
	Toplam	64	100	555	100	19	100	638	100
Belediye	Mal	1	2,94	32	14,48	2	11,76	35	12,87
	Hizmet	26	76,47	129	58,37	5	29,41	160	58,82
	Yapım	7	20,59	60	27,15	10	58,82	77	28,31
	Toplam	34	100	221	100	17	100	272	100
Yüksek Öğrenim Kurumları	Mal	1	5,56	39	26,71	3	50	43	25,29
	Hizmet	17	94,44	89	60,96	3	50	109	64,12
	Yapım			18	12,33			18	10,59
	Toplam	18	100	146	100	6	100	170	100
KATILIM	Mal	2	20	9	6,47	1	14,29	12	7,69
	Hizmet	6	60	100	71,94	5	71,43	111	71,15
	Yapım	2	20	30	21,58	1	14,29	33	21,15
	Toplam	10	100	139	100	7	100	156	100
Bayındırlık ve İskan Bakanlığı	Mal	1	20	3	5,17	1	33,33	5	7,58
	Hizmet	3	60	28	48,28			31	46,97
	Yapım	1	20	27	46,55	2	66,67	30	45,45
	Toplam	5	100	58	100	3	100	66	100
Millî Eğitim Bakanlığı	Mal			2	4,44			2	3,28
	Hizmet	13	86,67	21	46,67	1	100	35	57,38
	Yapım	2	13,33	22	48,89			24	39,34
	Toplam	15	100	45	100	1	100	61	100
Başbakanlık	Mal			1	2,70	2	40	3	5,66
	Hizmet	11	100	31	83,78	3	60	45	84,91
	Yapım			5	13,51			5	9,43
	Toplam	11	100	37	100	5	100	53	100
İl Özel Daireleri	Mal	3	50	8	17,39			11	20,75
	Hizmet	2	33,33	11	23,91			13	24,53
	Yapım	1	16,67	27	58,70	1	100	29	54,72
	Toplam	6	100	46	100	1	100	53	100
Enerji ve Tabii Kaynaklar Bakanlığı	Mal								
	Hizmet	1	50	22	53,66			23	51,11
	Yapım	1	50	19	46,34	2	100	22	48,89
	Toplam	2	100	41	100	2	100	45	100
Millî Savunma Bakanlığı	Mal			13	41,94			13	38,24
	Hizmet	2	100	10	32,26			12	35,29
	Yapım			8	25,81	1	100	9	26,47
	Toplam	2	100	31	100	1	100	34	100
Çevre ve Orman Bakanlığı	Mal	1	20	1	8,33			2	10,53
	Hizmet	4	80	8	66,67	1	50	13	68,42
	Yapım			3	25	1	50	4	21,05
	Toplam	5	100	12	100	2	100	19	100
Çiğdemli Bakanlığı	Mal			10	62,50			10	55,56
	Hizmet	2	100					2	11,11
	Yapım			6	37,50			6	33,33
	Toplam	2	100	16	100			18	100

## BÖLÜM 5 KURUL KARAR VE KAYET STATİSTİKLERİ

5.10. haleyı Gerçekle tiren En Üst dare Bazında haleyı li kin tirazen ikayet Ba vurularına Kurul Tarafından Verilen Ara Kararlarının Da ılımı

En Üst dare	hale Türleri	Karar Sonuçları							
		Sürecin Durdurulmasına		Sürecin Durdurulmasına Gerek Bulunmadı ına		Di er		Toplam	
		Karar Sayısı	%	Karar Sayısı	%	Karar Sayısı	%	Karar Sayısı	%
Özel Bütçeli Kurumlar	Mal			1	8,33			1	6,25
	Hizmet	2	100	10	83,33	1	50	13	81,25
	Yapım			1	8,33	1	50	2	12,50
Ulaştırma Bakanlığı	Mal			4	30,77			4	30,77
	Hizmet			6	46,15			6	46,15
	Yapım			3	23,08			3	23,08
	Toplam			13	100			13	100
Çalışma ve Sosyal Güvenlik Bakanlığı	Mal								
	Hizmet			12	100			12	100
	Yapım								
Toplam				12	100			12	100
	Mal					1	100	1	10
	Hizmet	1	100	5	62,50			6	60
	Yapım			3	37,50			3	30
Toplam		1	100	8	100	1	100	10	100
	Mal	1	100	1	25	1	100	3	50
	Hizmet								
	Yapım			3	75			3	50
Toplam		1	100	4	100	1	100	6	100
	Mal			1	16,67			1	16,67
	Hizmet			4	66,67			4	66,67
	Yapım			1	16,67			1	16,67
Toplam				6	100			6	100
	Mal					1	100	2	100
	Hizmet			1	100				
	Yapım								
Toplam				1	100	1	100	2	100
	Mal								
	Hizmet			1	100			1	100
	Yapım								
Toplam				1	100			1	100
	Mal								
	Hizmet			1	100			1	100
	Yapım								
Toplam				1	100			1	100
	Mal								
	Hizmet			1	100			1	100
	Yapım								
Toplam				1	100			1	100
	Mal								
	Hizmet			1	100			1	100
	Yapım								
Toplam				1	100			1	100
	Mal								
	Hizmet			1	100			1	100
	Yapım								
Toplam				1	100			1	100
	Mal								
	Hizmet			1	100			1	100
	Yapım								
Toplam				1	100			1	100
	Mal	31	17,42	351	24,93	17	24,64	399	24,11
	Hizmet	132	74,16	799	56,75	32	46,38	963	58,19
	Yapım	15	8,43	258	18,32	20	28,99	293	17,70
Toplam		178	100	1.408	100	69	100	1.655	100

**5.1.1.4 Yargı Kararlarına Uyuma Kararları**

Kamu hâle Kurulu tarafından itirazın ikayet başvurusu üzerine ve iddiaların incelenmesi sonucu verilen kararlardan dava konusu edilmiş olup mahkemece veya Danıştay tarafından yürütmenin durdurulması ve iptal kararları üzerine Kurul tarafından alınan uyuma kararlarıdır. 2007 yılının 9 aylık döneminde 113 adet yargı kararına uyuma kararı verilmiştir.

**5.1.2 Düzenleyici Kararlar**

Bu kararlar yönetmelik, tebliğ vb. düzenleyici metinlerde yapılan değişiklikler, kurumlardan gelen mevzuat değişiklikleri ile ilgili görüş talepleri ve uygulamada karşılaşılan sorunların çözümüne ilişkin görüş talepleri üzerine alınan kararlardan oluşmaktadır. 2007 yılının 9 aylık döneminde Kurul tarafından 170 adet düzenleyici karar alınmıştır.

**5.1.3 Yönetmelik Kararlar**

Bu kararlar personel, idari ve mali işler gibi Kurumun idari işlerine yönelik kararlardır. 2007 yılının 9 aylık döneminde Kurul tarafından 53 adet yönetmelik karar alınmıştır.

**5.2. KAYET STATİSTİKLER**

Bu bölümde, ikayet istatistikleri kuruma gelen ikayetler ve kurul tarafından karara bağlanan ikayetler olarak ayrı ayrı incelenmiştir. 2007 yılı dokuz aylık döneminde kuruma gelen ikayet sayısı 3.343'dir. İkiyete ilişkin olarak Kurul tarafından alınan karar sayısı ise 4.864'dür. Kuruma gelen ikayet sayısı ile ikayetlere ilişkin Kurul tarafından verilen karar sayısı arasında fark bulunması beklenen bir durumdur. Çünkü, kuruma gelen ikayetler hemen Kurul gündemine gelmemekte ve Kurul gündemine gelen bir ikayet ile ilgili olarak Kurul önce ara karar, sonra da uyuşturucu kararları alabilmekte, böylece gelen bir ikayete ilişkin Kurul tarafından birden fazla karar alınması söz konusu olmaktadır.

2007 yılı dokuz aylık döneminde, kuruma yapılan ikayet sayısı %18,71 oranında artarken, ikayetlere ilişkin olarak kurul tarafından alınan uyuşturucu ve ara karar sayısı, 2006 yılının aynı dönemi ile karşılaştırıldığında %36,21 oranında artmıştır.

**5.11. Kuruma Yapılan İkiyet Sayısı ile İkiyetler Üzerine Kurul Tarafından Alınan Uyuşturucu ve Ara Kararların Sayısı ve Yıllık Değişim Hızları**

Karar Türü	Eylül 2006	Eylül 2007	Yıllık Değişim Oranı (%)
ikiyet Sayısı	2.816	3.343	18,71
ikiyetlere ilişkin Kurul Tarafından Verilen Uyuşturucu ve Ara Karar Sayısı	3.571	4.864	36,21

Tablo 5.12'de Kuruma gelen ikayetlerin ihale türüne göre aylık bazda dağılımı yer almaktadır. Sonuçlara göre, Kuruma yapılan 3.343 adet ikayetinin 1.786'sı, Hizmet alımı ihalelerine yönelik olurken, 751'i mal alımı ihalelerine ve 806 adedi ise yapımcilik ihalelerine yöneliktir.

## BÖLÜM 5 KURUL KARAR VE İKAYET STATİSTİKLERİ

### 5.12. Kuruma Gelen İhale İhale Türlerine Göre Aylık Bazda Dağılımı

Aylar	Gelen İhale Sayısı			
	Mal Alımı	Hizmet Alımı	Yapım İhaleleri	Toplam
Ocak	67	369	53	489
Şubat	58	250	128	436
Mart	71	182	58	311
Nisan	72	207	72	351
Mayıs	88	220	87	395
Haziran	83	174	125	382
Temmuz	114	136	86	336
Ağustos	110	108	98	316
Eylül	88	140	99	327
Toplam	751	1.786	806	3.343

2007 yılı dokuz aylık döneminde Kuruma gelen ihale sayısı, aynı dönemde alınan KN sayısına oranlanarak, ihalelerin ihale edilme oranları hesaplanmıştır. Tablo 5.13'de aylık bazda ihalelerin ihale edilme oranları verilmiştir. Tablo'da belirtilen sonuçlara göre, 2007 yılı dokuz aylık dönemde ihalelerin ihale edilme oranı %2,48'dir. İhale oranının en yüksek olduğu ay %4,44 ile Ocak ayı olurken, en düşük olduğu ay %1,29 ile Ağustos ayıdır.

### 5.13. Aylık Bazda İhalelerin İhale Edilme Oranı

Aylar	Kuruma Gelen İhale Sayısı	İhale Yapılmak Üzere Alınan Geçerli KN Sayısı		Alınan KN lerin İhale Oranı
		Adet	Adet	
Ocak	489	11.002	4,44	
Şubat	436	11.492	3,79	
Mart	311	13.584	2,29	
Nisan	351	11.278	3,11	
Mayıs	395	13.360	2,96	
Haziran	382	12.572	3,04	
Temmuz	336	20.201	1,66	
Ağustos	316	24.470	1,29	
Eylül	327	16.648	1,96	
Toplam	3.343	134.607	2,48	

Tablo 5.14'de Kuruma yapılan ihalelerin kaç ihaleci tarafından yapıldığı ve ihaleci başına düşen ortalama ihale sayısı verilmiştir. Tablo'da belirtilen sonuçlara göre, 2007 yılının 9 ayında Kuruma 1.880 ihaleci tarafından 3.343 adet ihale başvurusunda bulunulmuştur. Genel anlamda, bir ihaleci başına düşen ortalama ihale sayısı 1,78 olurken, mal alımı ihalelerinde bu değer 1,63, Hizmet alımı ihalelerinde 1,95 ve Yapım İhaleleri ihalelerinde ise 1,60 olmaktadır. Özellikle, hizmet alımı ihaleleri için bir ihalecinin aynı ya da farklı hizmet alımlarına ilişkin yaklaşık 2 ihale başvurusunda bulunduğu dikkat çekici olarak görülmektedir.

## BÖLÜM 5 KURUL KARAR VE İKAYET STATİSTİKLERİ

### 5.14. İhale Türlerine Göre İfade Edilen Ortalama İfade Sayısı

İhale Türü	Kuruma Gelen İfade Sayısı	İfade Sayısı	İfade Başına Düşen Ortalama İfade Sayısı
Mal Alımı	751	461	1,63
Hizmet Alımı	1786	915	1,95
Yapım İhaleleri	806	504	1,60
Toplam	3.343	1.880	1,78

Kuruma ifade bulunan ifadelerin ifade etme sıklıkları analiz edilmiş ve 1.880 adet ifadenin 915 adedinin hizmet alımı ihalelerini, 504 adedinin yapım ihalelerini, 461 adedinin ise mal alımı ihalelerini ifade ettiği ortaya çıkarılmıştır. Burada dikkat çeken nokta, ifadelerin %73'ünün 1 kez ifade başı vurusunda bulunduğu, %25'inin 2-7 kez, kalan %2'sinin ise 8-94 kez ifade başı vurusunda bulunmalarıdır. Özellikle, hizmet alımlarında bir ifadenin 62, bir ifadenin 93 ve bir ifadenin de 94 kez ifade başı vurusunda bulunması dikkat çekicidir.

### 5.15. İfade Etme Sıklığına Göre İfade Sayısı

İfade Etme Sıklığı	İfade Sayısı				İfade etme sıklığına göre ifadenin oranı
	Mal	Hizmet	Yapım	Toplam	
1	349	622	407	1378	73,30
2-7	112	274	93	479	25,48
8-21	0	16	4	20	1,06
62		1		1	0,05
93		1		1	0,05
94		1		1	0,05
Toplam	461	915	504	1880	100,00

Kuruma gelen ifadelerin ihale türü ve ihalelerin ifade edilme sıklığı dikkate alınarak analizi yapıldığında 455 adet ihalenin birden fazla kez ifade edildiği Tablo 5.16'dan görülmektedir. Kuruma gelen ifade sayısı 3.343 adet olmasına rağmen ifade edilen ihale sayısı 2.732'dir. Bir kez ifade edilen ihale sayısı 2.277 olurken birden fazla kez ifade edilen ihale sayısı 455'tir. Tablo'da aynı ihalenin aynı ihalenin ortalama ifade edilme sayısı yer almaktadır. İhale türüne göre aynı ihalenin ortalama ifade edilme sayısı arasında fark olup olmadığını incelemek için ANOVA testi yapılmıştır. Yapılan ANOVA testi sonucunda F değeri =27,930 ve p değeri=0,00 olarak bulunmuştur. P değeri =0,05 anlamlılık düzeyinden küçük olduğu için, test sonucunda ortalama ifade edilme sıklıklarının ihale türlerine göre farklılık gösterdiği istatistiksel olarak söylenmektedir. Bu farklılık hizmet alımı ihalelerinde kaynaklanmaktadır. Hizmet alımı ihaleleri, mal alımı ve yapım ihalelerine göre daha fazla ifade edilmektedir.

### 5.16. İhale Türlerine Göre Aynı İhalenin İfade Edilme Sıklığı

İhale Türü	İfade Edilme Sıklığı								Toplam	Ortalama
	1	2	3	4	5	6	9			
Mal Alımları	600	61	8	0	1	0	0	670	1,12	
Hizmet Alımları	1.079	206	52	23	4	3	1	1.368	1,31	
Yapım İhaleleri	598	82	12	2	0	0	0	694	1,16	
Toplam	2.277	349	72	25	5	3	1	2.732	1,22	

\*:Fdeğeri:27,930, serbestlik derecesi:2, p=0.00